



令和 7 年度 Welcome な思いで ハートがつながり みんなで彩るまち とみぐすく

豊見城市立中央図書館報 第 11 号

開館 30 周年記念誌



市民に愛される図書館
～市民とともに成長し、豊見城の文化を創り・育む図書館～



▲「トム」くん（図書館マスコット）

令和 8 年 3 月

〒901-0232 沖縄県豊見城市字伊良波 392 番地

TEL (098) 856-6006 FAX (098) 856-8044

Mail:toshokan@city.tomigusuku.lg.jp



▲ 図書館
HP



▲ LINE 公式
アカウント



▲ 図書館行事
予約システム



▲ とみぐすく
電子図書館

図書館の自由に関する宣言

図書館は、基本的人権のひとつとして知る自由をもつ国民に、資料と施設を提供することを、もっとも重要な任務とする。この任務を果たすため、図書館は次のことを確認し実践する。

- 第1 図書館は資料収集の自由を有する。
- 第2 図書館は資料提供の自由を有する。
- 第3 図書館は利用者の秘密を守る。
- 第4 図書館はすべての検閲に反対する。

図書館の自由が侵されるとき、われわれは団結して、あくまで自由を守る。

日本図書館協会 1979年5月30日総会決議
社団法人 日本図書館協議会総会決議

ランガナタンの図書館学の五法則

1. 図書は利用するためのものである
2. いずれの読者にもすべて、その人の図書を
3. いずれの図書にもすべて、その読者を
4. 図書館利用者の時間を節約せよ
5. 図書館は成長する有機体である

ランガナタン(1892-1972)はインドの図書館学の父と呼ばれ、コロン分類法の創始者として世界的に著名な学者。「図書館学の五法則」(The Five Laws of Library Science)は1928年に執筆され、1932年に発表された。



豊見城市立中央図書館開館 30 年を迎えて

豊見城市立中央図書館
館長 平田 清美

豊見城市立中央図書館は、平成 8 年（1996 年）3 月の開館以来、多くの方々に活用され、親しまれ、今年度 30 年を迎えます。開館以来、市民の皆様の読書活動の場、知の拠点となるよう、本市の教育大綱の目標「ゆめ、まなび、ひとを大事にする響（とよ）むまちの教育」を踏まえ、多様化及び高度化する利用者のニーズに応えて取り組んできました。開館当初、約 8 万冊の蔵書数は、CD、DVD などを含め、約 23 万冊を超えるまでになりました。

令和 2 年 3 月、学習環境等整備事業として、屋根瓦と断熱防水工事をを行い学習スペースや閲覧席等は快適になり、幅広い年齢層が利用できる場を提供しています。また、令和 2 年度から「発信する図書館」と題して、豊見城市内を拠点とする企業・団体と連携した地場産業や企画イベントを紹介し、地域の魅力を発信する企画をスタートしました。同年、12 月には、24 時間いつでもどこでも天気や場所を気にしないで、来館せずスマホや PC で本を検索・閲覧・貸出できる「とみぐすく電子図書館」をプレオープンし、その翌年から本格的に電子図書館を稼働しました。

令和 3 年度、「豊見城市図書館基本計画」を着手し、「市民に愛される図書館～市民とともに成長し、豊見城の文化を創り・育む図書館～」として、本市の文化の発展に寄与する図書館像が策定されました。同年 11 月、これまでの特色ある読書推進の優れた成果が認められ、「沖縄県読書活動優秀実践図書館」を受賞し、翌年 4 月、文部科学大臣より「子供の読書活動優秀実践図書館」として表彰されました。

令和 4 年度から、子育て支援課と連携し、毎月 1 回乳幼児健診日と合わせて「ブックスタート事業」を始めました。令和 5 年 2 月には、中央図書館と市内小中学校図書館とネットワークを構築し、子供の読書活動推進と主体的な調べ学習支援、電子図書館の活用を目的とした「学校支援レファレンス事業」として配送サービスを開始しました。

情報化が進む読書環境の中、単に情報を得るだけでなく、自ら楽しみながら学び続ける生涯学習を支える基盤としての図書館の価値はますます高まり、「知識の情報インフラ」として、地域社会の学びを支援する場があります。誰でもいつでも無料で利用できる図書館を利用いただき、新しい発見や出会いを楽しみ、自己成長につなげてほしいと思います。

図書館は、子供たちの読書習慣形成をはじめ、生涯学習を支える教育基盤として欠かすことのできない存在であり、自ら楽しみながら学び続ける力が身につく場があります。

このたび、開館 30 周年を記念し、感謝の気持ちを込めて、図書館の魅力や価値を改めて伝えると同時に、市民の皆様と記念すべき年を祝い、より良いサービスの向上をめざし新たな一歩を踏み出す機会にしたいと思います。また、ともに歩んでくださった関係団体やボランティアの皆様へ感謝し、これからも地域の皆様に愛される図書館でありつづけるよう、努めてまいります。

おすびに、関係各位の皆様のご指導ご鞭撻をお願い申し上げ、ご挨拶にかえさせていただきます。



主催者あいさつ

豊見城市教育委員会
教育長 赤嶺 美奈子

さわやかな春の日、豊見城市立中央図書館が開館 30 周年の節目を迎えるにあたり、一言ご挨拶申し上げます。また、本日、ご参加頂きました功労者表彰の方々、利用者の皆様、誠にありがとうございます。

中央図書館は、平成 8 年 3 月、「生涯学習の場」「活字や映像・音を通じた情報源」として沖縄の風土を生かした赤瓦屋根の装いと、最新の情報サービスシステムを導入し開館しました。県内外から約 500 人余りの施設見学者が訪れ、当時、県内でも最新のサービス機能を備えた中央図書館でありました。

平成 24 年、図書館法第 7 条の 2 の規定に基づき、図書館の健全な発展に資するため、「図書館の設置及び運営上望ましい基準」が改訂され、図書館は、社会変化等により図書館に対するニーズや地域課題の複雑化及び多様化に対応する必要が求められました。単に本を貸し出す場所から「コミュニティの拠点・課題解決の場」へと進化し、子育て支援などの「居場所」機能やデジタルとリアルが融合した利便性の高い場所へ変わってきました。

このような中、令和 2 年、継続的に図書館サービスを提供するため、学習環境の整備と外壁塗装、赤瓦漆喰の塗り替えを行いました。また、魅力ある図書館行事として、「発信する図書館」と題し、企業・団体と連携した地場産業や地域活動を発信する「市民の情報センター」となるよう取り組んでおります。さらに、コロナ禍においても、市民の皆様を中心に据え、安心して利用できるよう最大の対策を講じ、休館しないで継続して図書館サービスを提供しました。

令和 3 年度は、「豊見城市図書館基本計画」を策定し、来館せずスマホや PC があれば時間や場所を問わず読書ができる「とみぐすく電子図書館」を稼働しました。また、同じく令和 3 年度「沖縄県読書活動優秀実践図書館」を受賞、令和 4 年度には、「子供の読書活動優秀実践図書館」文部科学大臣を受賞しております。

令和 5 年度は、中央図書館と学校図書館をネットワークで繋ぎ、中央図書館資料等の利活用が広がり、翌年、「学校支援レファレンス配送事業」を開始して、市内小中学校の貸出・返却がよりスムーズになりました。

図書館は、生涯学習を支える教育基盤として欠かすことのできない存在であり、自ら楽しみながら学び続ける力が身につく場であります。教育委員会としましても学校図書館との更なる連携と多言語支援等読書活動推進を通じて、積極的に取り組んでいきます。また、読書バリアフリー法に基づき、誰もが読書を楽しめる環境整備に努めてまいります。

結びに、「市民とともに成長し、豊見城の文化を創り・育む図書館」を目指し、今後もより良いサービスを展開していく所存でございます。皆様におかれましては、これまで同様、中央図書館をご愛顧くださり、ご支援・ご協力を賜りますようお願い申し上げます。簡単ではありますが、教育長挨拶にかえさせていただきます。

本日は誠にありがとうございました。



祝 辞

豊見城市長
徳元 次人

豊見城市立中央図書館開館30周年記念式典及び記念行事が盛大に挙行されますこと、誠におめでとうございます。豊見城市を代表し、市民の皆様とともにこの記念すべき日を迎えられることを、心よりお慶び申し上げます。

中央図書館は、平成8年3月に地域住民に親しまれ、豊かな心を育む生涯学習施設として開館され、以来30年の長きにわたり、学校図書館との連携を図りながら、地域に深く根ざした学びと交流の拠点として重要な役割を担ってこられました。

特に、読書活動の推進をはじめ、生涯学習の支援、地域文化の醸成といった多岐にわたる取り組みは、本市の人材育成と地域力の向上に大きく寄与し、その価値と重要性を確固たるものとして、確立されてこられました。

これもひとえに、中央図書館サービスの充実と発展にご尽力いただきました、歴代の中央図書館長をはじめ、司書の皆様、そして図書館運営に携わる関係各位のご理解とご支援の賜物であると、深く敬意を表しますとともに、心より感謝申し上げます。

本市といたしましても、豊見城市図書館基本計画で定める将来像「市民に愛される図書館～市民とともに成長し、豊見城の文化を創り・育む図書館～」の実現に向け、教育委員会との連携を強化し、中央図書館と学校図書館が一体となって、図書及び図書館行事の充実を図ってまいります。また、第三次豊見城市子供の読書活動推進計画を着実に展開し、主体的に学ぶ力を育む環境整備に取り組んでまいります。さらに、デジタル社会の進展を見据え、令和2年度に導入した「とみぐすく電子図書館」といったICTを活用した図書館サービスの向上を図り、市民一人ひとりの可能性を広げる教育環境の充実と学びの機会の拡充を推進してまいります。

結びに、市民の皆様、並びに利用者の皆様には、今後とも中央図書館への変わらぬご愛顧とご支援をお願い申し上げますとともに、開館30周年の記念すべき節目を契機として、中央図書館の今後益々のご発展と、関係者の皆様のご健勝とご活躍を祈念申し上げ、私の祝辞といたします。



「ともに歩んだ30年、 これからもサードプレイスとして」

豊見城市教育委員会
教育部長 赤嶺 太一

豊見城市立中央図書館が開館30周年という大きな節目を迎えられましたことに、心よりお祝いを申し上げます。

現在は教育部長という職に身を置いておりますが、今回はその立場を離れ、図書館をこよなく愛する一市民として、これまでの感謝と思い出を綴らせていただきたいと思います。

思えば、この図書館が開館した平成8年、私は豊見城村役所に採用されました。以来、私の公務員としての歩みは、常に図書館の歩みと重なり合っています。私にとってこの30年は、人生の節目節目に常に図書館が寄り添ってくれていた年月でもありました。

最も心に残っているのは、子供たちがまだ幼かった頃のことです。手を繋いで一緒に図書館まで歩き、「おとぎのへや」で一緒に絵本を開いた時間は、今でも鮮やかに思い出される大切な記憶です。

また、仕事の帰り道にふらりと立ち寄ることも習慣でした。多くの市民が訪れ、それぞれに本を選んでいる活気ある雰囲気の中に身を置き、本特有の香りに包まれるだけで、癒やされていくのを感じたものです。

家庭でも職場でもない、自分らしくいられる「サードプレイス」。私にとっての図書館は、まさにそんな場所でした。開館からずっと、市民に親しまれ、暮らしの中に溶け込んでいるこの場所が、変わらずそこにあることに深い感謝の念を禁じえません。本や図書館をめぐる環境が大きく変化するなかではありますが、これからも、多くの人が行き交う賑やかな「知の拠点」として、素敵な図書館であり続けてほしいと強く願っています。

私自身も、これからも図書館とともに齢を重ねながら、本を開く楽しみを積み重ねていきたいと思っています。

これまで30年間、私たちの暮らしを豊かにしてくれてありがとうございます。そしてこれからも、どうぞよろしく願いいたします。

「皆さまに支えられて」



豊見城市教育委員会
教育部文化課長 浜本 亨

本日、豊見城市立中央図書館が開館 30 周年という大きな節目を迎えられましたことを、文化課を代表して大変嬉しく思っております。まずは、日頃より図書館運営に深いご理解と温かいご協力を賜っております市民の皆様、関係機関の皆様、そして図書館活動を支えてくださる多くの方々に、心より厚く御礼申し上げます。

皆様のご支援とご協力があったからこそ、本日のこの節目を迎えることができたものと、改めて深く感謝申し上げます。

図書館は、市民の皆様にとって最も身近な学びと知の拠点であり、読書活動の推進、資料の収集と提供、調査相談への対応、講座や展示などの各種事業の実施を通して、市民生活の中に確かに根付いてまいりました。こうした日々の地道な取り組みの積み重ねが、図書館の役割と価値を支えているものと考えております。

利用者の皆様が安心して訪れ、落ち着いて学び、必要とする情報に円滑にアクセスできる環境を整えることこそ、私たち実務を担う者の大切な責任であり使命であると感じております。

近年、社会環境や情報環境は大きく変化し、図書館に求められる役割や利用者ニーズもますます多様化しております。そのような時代の中にあっても、私たちは市民の皆様一人ひとりの声に丁寧に耳を傾けながら、サービスの改善、資料の充実、そして施設環境の維持向上に継続して取り組んでまいります。これからも、子どもから高齢者まで、誰もが安心して利用でき、気軽に足を運びたくなるような、親しみやすく開かれた図書館であり続けられるよう努力を重ねてまいります。

結びに、豊見城市立中央図書館がこれからも地域に根ざした文化施設として歩みを重ね、市民の皆様の暮らしと学びを支える存在であり続けますことを心より願ひまして、ご挨拶といたします。

豊見城市立中央図書館 開館 30 周年記念式典及び記念行事

日 時 令和 8 年 3 月 14 日 (土) 9 時 10 分開始

場 所 豊見城市立中央図書館 2F 正面

司会 班長 照屋 直樹

式 次 第

- | | | | |
|--------------|---------|-----------|--------|
| 1 | 開会のことば | 文化課 課長 | 浜本 亨 |
| 2 | 主催者挨拶 | 教育委員会 教育長 | 赤嶺 美奈子 |
| 3 | 祝 辞 | 豊見城市 市長 | 徳元 次人 |
| 寿 | 表 彰 | 教育委員会 教育長 | 赤嶺 美奈子 |
| 開館 30 周年記念表彰 | | | |
| 5 | 受賞者代表挨拶 | 第 6 代 館長 | 桃原 チエ子 |
| 6 | 閉会の挨拶 | 中央図書館 館長 | 平田 清美 |

【本日の図書館行事】

- ☆ 「くす玉」オープン・・・キッズくらぶクローバーさんによるくす玉開披・・・式典終了後
- ☆ バルーンアート さーやー 11:00～12:00 おはなしのへや
- ☆ フェルトのびっくり箱で遊ぼう 11:00～15:00 おとぎのへや
- ☆ おはなし会 14:30～15:00 おはなしのへや
- ☆ 開館 30 周年記念講演会 14:30～16:30 1 F 大集会室

講師 リーゼント^{りょうりゅう}良龍 氏 (絵本作家 ラジオパーソナリティ)

テーマ 「感謝! 今日もついでる」

豊見城市立中央図書館開館 30 周年記念式典



開会のことば 文化課課長 浜本 亨



主催者挨拶 教育長 赤嶺 美奈子



祝辞 市長 徳元 次人



図書館功労者代表挨拶
第6代館長 桃原 千エ子



閉会の挨拶 中央図書館館長 平田 清美



記念式典 会場全体

I 豊見城市立中央図書館 開館30周年記念表彰 一覧

(1) 功労者表彰

| NO | 氏名 | 推薦事由 |
|----|-------|---|
| 1 | 浦添 正光 | 平成24年～令和6年まで9年間図書館協議会の委員を努めた。また、4年間は会長として尽力されました。 |
| 2 | 伊藤 隆和 | おはなし会、大人のためのおはなし会のボランティアとして読書活動推進に貢献されました。 |
| 3 | 田港 恵子 | おはなし会、大人のためのおはなし会のボランティアとして読書活動推進に貢献されました。 |
| 4 | 石垣 弘一 | おはなし会、大人のためのおはなし会のボランティアとして読書活動推進に貢献されました。 |
| 5 | 渡口 文世 | 平成24年からスタートした、毎月1回のおひぎにだっこのボランティアとして読書活動推進に貢献されました。 |
| 6 | 野崎 典子 | 毎月1回のおひぎにだっこのボランティアとして、読書活動推進に貢献されました。 |

(2) 感謝状

| NO | 氏名 | 推薦事由 |
|----|--------|---|
| 1 | 桃原 チエ子 | 第六代館長として、開館20周年の記念行事を実施し、図書館事業の推進に大きく貢献されました。 |



図書館功労者 集合写真

2 当日の様子



正面玄関垂れ幕



図書館協議会委員としての功労者表彰（浦添 正光様）



正面玄関前のユリ
令和3(2021)年5月5日



キッズくらぶクローバーさんによるくす玉開披

3 開館30周年記念行事 バルーンアート おはなしのへや 11時～12時



さーやー氏



子供達へのバルーン配付

4 開館30周年記念講演会「感謝！ 今日もついてる」1階大集会室 14時30分～16時30分
講師 リーゼント良龍氏（絵本作家・ラジオパーソナリティー）



講演の様子



会場全体

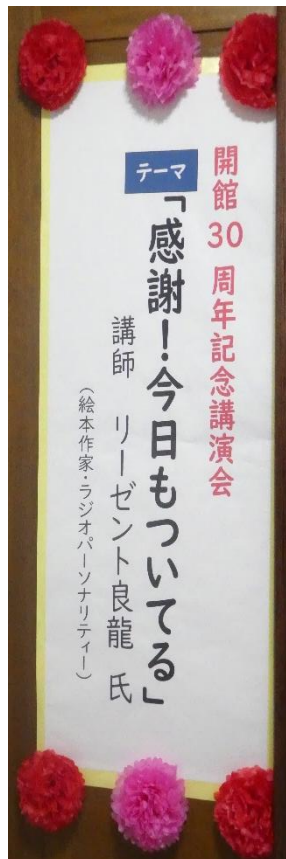

自作の絵本



「お母さんやっぱり大好き」



「ちるーおばーの極楽人生の教え」

5 フェルトのびっくり箱であそぼう♪ おとぎのへや 11時～15時



フェルトのおもちゃ
(パイナップルバケツ)



お魚釣りゲーム



会場全体



フェルトのお弁当

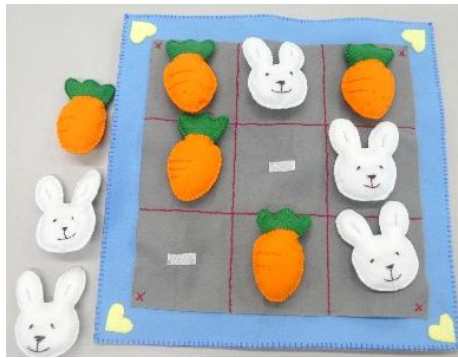

フェルトのおもちゃ
(にんじんうさぎゲーム)



豊見城市
キャラクター絵本

6 おはなし会 おはなしのへや 14時30分～15時



おはなし会の案内



会場の様子



グラジオラス
令和4(2022)年1月26日



ツワブキ
令和3(2021)年12月26日



「やさいのおしゃべり」



「どこいったん」

7 図書館のあゆみ(2階エントランス)



令和3年度 沖縄県読書活動優秀実践図書



令和4年度 子供の読書活動優秀実践図書館

8 発信する図書館・令和7年度図書館行事報告書など



掲示の様子



ブックトーク派遣事業



図書館行事報告書

9 開館 30 周年記念Bag&グッズの配付

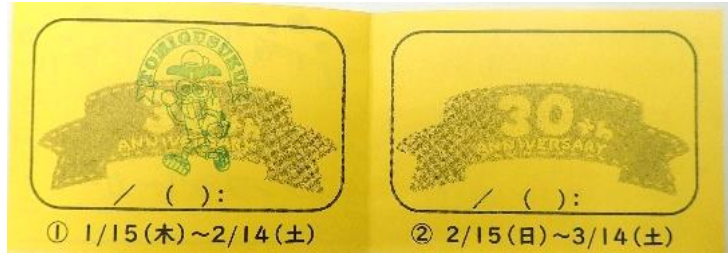

スタンプラリーカード



記念Bag



記念しおり



来館者の様子



スタンプラリー達成者へ記念品配布

10 図書館へひと言メッセージ



館内パネル展示の様子

ひと言メッセージの一部

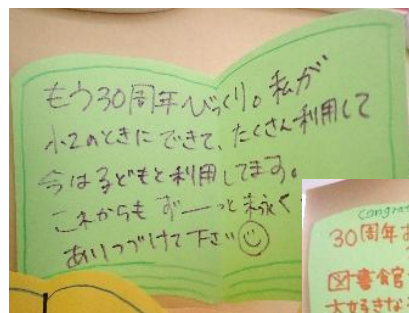

豊見城市鳥
クロツラヘラサギが
お迎え

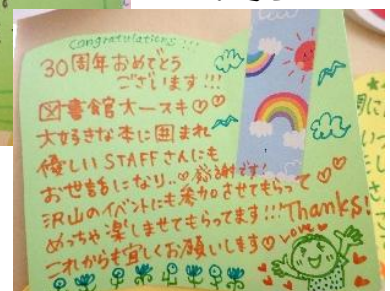



豊見城市立
中央図書館
開館 30 周年

ANNIVERSARY

👑 記念式典 3月14日(土)
9時10分～
中央図書館 2F 正面
*式典終了後：くす玉わり

👑 バルーンアート
11時～12時
さーやーさんがやってくる

👑 フェルトのびっくり箱で遊ぼう
11時～15時

👑 おはなし会
14時30分～15時

👑 記念講演会
14時30分～16時30分

ご利用の皆様には 30 年間の感謝を
込め、**記念 Bag & グッズ**を贈呈
するスタンプラリー
を開催中！
(詳細は図書館 HP へ)



記念 Bag、エコたわし、しおり

記念講演会 & 読み聞かせ

感謝！ 今日もついでる



リーゼント良龍

りょうりゅう

(翁長良龍)氏

昭和44年4月4日生まれ(4が合わさること
で、**しあわせ**)うるま市在住、元ツツパリのニック
ネームはりゅう。趣味が高じて、「カーショップグ
ッドドラゴン」車販売の社長。実体験を描いた自
作の絵本で、親や周りの人達への感謝や人生を
楽しく過ごすためのコツを伝えるために、約10
年前から絵本の読み聞かせ活動を始めた。

また、FM ラジオ「リーゼント良龍の今日もつ
いでる」(FM85.4MHz、毎週金曜日 21:00
～)のラジオパーソナリティとして活躍中である。

【自作の絵本】



「お母さんやっぱり大好き」



「ちるーおばーの極楽
人生の教え」

3月14日(土)

講演会：14時30分開演

(1階、大集会室)
*16時30分終了

豊見城市立中央図書館

入場無料



▲図書館行事予約

TOMIGUSUKU CITY CENTRAL LIBRARY

30th Anniversary!
2026.3.14



たまよせさき
(豊岡城市立中央図書館司書)

館報 第11号 目次

| | | |
|------|------------------------|----|
| I | 豊見城市の概要 | |
| 1 | 歴史 | 1 |
| 2 | 位置と地形 | 2 |
| 3 | 人口 | 3 |
| II | 中央図書館の概要 | |
| 1 | 沿革 | 4 |
| 2 | 施設概要 | 8 |
| 3 | 運営組織と事務分掌 | 12 |
| 4 | 図書館協議会 | 13 |
| III | 令和7年度の事業計画 | |
| 1 | 運営方針と重点目標 | 14 |
| 2 | 図書館の予算 | 16 |
| 3 | 図書館行事計画 | 17 |
| 4 | 職員研修 | 18 |
| 5 | 開館日と休館日 | 19 |
| 6 | 年間スケジュール | 20 |
| IV | 中央図書館の指標と統計 | |
| 1 | 点検と評価 | 22 |
| 2 | 統計 | |
| (1) | 年度別・図書館資料購入数 | 25 |
| (2) | 年度別・登録者数の推移 | 26 |
| (3) | 年度別・地区別利用登録の推移 | 27 |
| (4) | 年度別・貸出冊数等の推移 | 28 |
| (5) | 蔵書数 | 29 |
| (6) | 来館者数、書籍除菌機利用状況 | 30 |
| (7) | 月別・貸出冊数 | 32 |
| (8) | 時間別・貸出利用状況 | 33 |
| (9) | 曜日別・貸出利用状況 | 35 |
| (10) | 月別・OPAC利用状況 | 37 |
| (11) | とみぐすく電子図書館利用状況 | 38 |
| (12) | 図書館資料複写利用状況・レファレンス対応状況 | 40 |
| (13) | 国立国会図書館デジタル化資料複写利用状況 | 43 |
| (14) | インターネット・視聴覚資料利用状況 | 44 |
| (15) | デイジー図書視聴ブース利用状況 | 46 |
| (16) | 寄贈の状況 | 47 |
| (17) | 相互貸借件数 | 48 |
| (18) | 予約件数 | 50 |
| (19) | リクエスト件数 | 51 |
| (20) | 督促件数 | 52 |
| (21) | 所蔵新聞一覧 | 53 |
| V | 令和6年度の事業報告 | |
| 1 | 活動状況 | |
| (1) | 図書館行事一覧 | 56 |
| ① | おはなし会 | 58 |
| ② | 上映会 | 60 |
| ③ | おひぎにだっこ | 61 |
| ④ | 慰霊の日関連行事 | 62 |

| | |
|------------------------|----|
| ⑤ 子供読書週間 | 63 |
| ⑥ 夏休み企画「防災について学ぼう」 | 63 |
| ⑦ 夏休み企画「子供工作教室」 | 64 |
| ⑧ 一日子供図書館員 | 64 |
| ⑨ 豊見城の歴史「豊見城市域の龕」 | 65 |
| ⑩ 健康づくり「漢方のお話」 | 65 |
| ⑪ 秋の読書月間「人生100年時代に向けて」 | 66 |
| ⑫ 発信する図書館 | 66 |
| ⑬ 大人のためのおはなし会 | 67 |
| ⑭ わくわく福袋 | 67 |
| ⑮ 第29回生涯学習フェスティバル | 68 |
| ⑯ リサイクル本の譲渡会 | 68 |
| ⑰ 読書通帳 | 69 |

(2) 子供の読書活動推進状況

| | |
|------------------------|----|
| ① 学校図書館への図書館資料貸出状況 | 70 |
| ② 図書館見学、職場体験、インターンシップ等 | 71 |
| ③ ブックトーク派遣事業 | 72 |
| ④ ブックスタート事業 | 73 |
| ⑤ 学校支援レファレンス | 74 |

(3) 雑誌スポンサー制度（所蔵雑誌一覧含）

| | |
|-------------|----|
| (4) 職員研修 | 79 |
| (5) ベストリーダー | 81 |

VI 参考資料

| | |
|---------------|----|
| 1 図書館設置条例 | 86 |
| 2 中央図書館管理運営規則 | 87 |
| 3 中央図書館処務規程規則 | 93 |

I 豊見城市の歴史

豊見城（とみぐすく）という地名は、三山時代（13世紀～15世紀）に、後の南山王となる汪応祖（わんおうそ）が漫湖を眺望できる高台に城（ぐすく）を築き、それを「とよみ城」とよんだことに由来するといわれている。「とよみ」とは、鳴り響く、名高いなどの意味があり、それが時代とともに「とよみぐすく」「ていみぐすく」「とみぐすく」と変遷したといわれている。

この時代の豊見城は南山王の領地で、中山に対する第一線として、豊見城城、長嶺城、瀬長城、平良城、保栄茂城の各城砦が築かれ、三山時代の重要な場所であった。琉球王朝時代になると、豊見城間切に番所が設置され、現在の市域以外にも、那覇市、糸満市、八重瀬町の一部を領域とする大きな村であった。1879年（明治12年）の廃藩置県で、琉球藩から沖縄県となり1908年（明治41年）4月豊見城間切から豊見城村に改称された。

また、18世紀半ばに琉球王府によって編集された歴史書「球陽」によると、「豊見城城主の汪応祖（わんおうそ）が中国に留学した際、龍船の競漕を見て感激し、帰国後に同様の船を造って漫湖で遊覧した。」とされ、ハーリーの発祥地として「ハーリー由来まつり」が豊見城城址公園跡地で催されている。

姉妹都市は、土佐清水市（高知県）、高千穂町（宮崎県）、美郷町（宮崎県）の3市町ある。土佐清水市とは、土佐の漁師として生まれ、日米の懸け橋となったジョン万次郎（中浜万次郎）が1851年に琉球へ上陸した際に高安家で半年間を過ごした後も万次郎の中浜家と高安家の交流が続いたのが縁で姉妹都市となった。高千穂町とは、1944年に第1国民学校（現在の長嶺小学校）の150人が学童疎開でお世話になったのが縁で1995年に姉妹都市となった。美郷町とは、第2国民学校（現座安小学校）の53人が1944年に北郷村へ学童疎開でお世話になったのが縁で、1988年に姉妹都市となった。

その後、肥沃な農地と那覇市を中心とした都市圏域の拡大により、2002年（平成14年）4月1日、94年続いた「村制」から単独で「市制」へと移行した。令和4年4月1日に市制20周年を迎えた。

2 位置と地形

本市は、沖縄本島南部に位置し、北は那覇市、東は南風原町・八重瀬町、南は糸満市に隣接している。全国で1位、2位の人口規模を競い合う人口5万人を超える村でしたが、2002年4月1日に単独で市制施行した。

地形は、低地域や丘陵域に分かれ変化に富み、土壌は、農作物の栽培に適した泥灰岩土壌（ジャーガル）を主体に、砂岩土壌、珊瑚性土壌（島尻マージ）、低地や川沿いに見られる沖積土壌からなっている。

保水性に富んだ土壌を活かし、この地域では戦前はサトウキビ、戦後は葉野菜づくり酪農などが盛んに行われていた。また、近年ではこれらに加え、ビニールハウス栽培を中心とした都市近郊型の農業が行われ、マンゴー、トマトなどが栽培されている。さらに、サトウキビの葉・穂を染料とした「ウージ染め」が開発され、本市の特産物として販売されている。

那覇市との境界を流れる国場川と饒波川の合流地域にある漫湖の干潟は多くの低生生物や、マングローブなどの貴重な熱帯・亜熱帯動植物群が生息している。また、毎年飛来するシギ・チドリ類や、絶滅の危機に瀕しているクロツラヘラサギなど20科70種の渡り鳥が羽を休める国内有数の飛来地でもある。この漫湖は1995年(平成11年)5月、渡り鳥や水鳥にとって重要な湿地を保護する国際条約である「ラムサール条約湿地」に登録された。

近年、新たな開発エリアである埋立地の豊崎タウンでは、沖縄アウトレットモールあしびなーや豊崎美らSUNビーチといった観光施設が誕生している。瀬長島では、瀬長ウミカジテラスなど沖縄の新たな観光スポットとして注目されている。

3 人口

戦前まで本市（豊見城村）の人口は、約 10,000 人前後の水準で推移していたが、戦後は一貫して人口増加を続けた。昭和 40 年以降の人口増加率は高く、特に県や民間によって行われた宅地開発と第二次ベビーブーム、本土復帰が重なった昭和 45～50 年の人口増加率は 89.5%と急激な伸びを示した。人口は現在も着実に増加し、令和 7 年（2025 年）3 月末現在 65,549 人となっている。



市のシンボルマーク

- 豊見城の「と」を三つ配合して「とみ」とし、積み重ねた円形は築きあげる城を表す。
- ◎ 組み合わせた三つの円形は、それぞれ中心へ対話をもたらし、調和を表す。
 - ◎ 外へのびる矢印は無限への広がり、発展を表す。
 - ◎ 全体は調和と限りない発展を築きあげる豊見城市民の意気を示す。



市花：ブーゲンビリア

ハーリー発祥の地

沖縄の代表的な伝統行事「ハーリー」は約 600 年前に豊見城城主「汪応祖」が中国留学の時に見た龍舟競漕に感動した。帰国後、中国の製法に習った龍舟を城下の漫湖に浮かべ遊覧した。それを見た那覇周辺の人々もそれに見習って龍舟を造り、競漕を始めたのが起源であると云われている。



市木：リュウキュウコクタン

マンゴーの里

全国でもいち早くマンゴーの産地化に取り組んだ本市は、平成 12 年に沖縄県知事より県内初のマンゴー拠点産地としての認定を受け、平成 21 年に「マンゴーの里」を宣言した。豊見城産マンゴーは沖縄本島最大の生産量を誇り、品質・糖度も高く、濃厚なフルーティな香りが人気を呼んでいる。



市鳥：クロツラヘラサギ

日本では九州と沖縄が主要な飛来地で、市内では、ラムサール条約登録湿地の漫湖、三角池、豊崎干潟などで見ることができる。

本市が県内における重要な飛来地であり、毎年観察できる身近な鳥であるとともに、本市の水辺の自然が象徴される最もふさわしい鳥として、令和 5 年 2 月 1 日に制定された。



豊見城市立中央図書館

II 中央図書館の概要（豊見城市立中央図書館報 第11号）

I 沿革

- 平成 5 年 4 月 豊見城村立中央図書館建設委員会を設置する。
12 月 図書館基本設計完了。
- 平成 6 年 2 月 教育委員会社会教育課に図書館準備係を設置、職員(係長)を配置する。
3 月 図書館実施設計完了。
4 月 教育委員会に図書館準備室を設置、職員(室長・係長・主事・臨時3名)を配置する。
- 平成 7 年 11 月 図書館建築工事開始。
6 月 図書館準備室に職員(司書)を配置する。
10 月 豊見城村立中央図書館が竣工。
12 月 議会において豊見城村立中央図書館設置条例が可決される。
- 平成 8 年 2 月 豊見城村立中央図書館設置条例が施行される。
中央図書館に館長・次長・係長・主事・司書・嘱託職員(2名)・臨時職員(6名)を配置する。図書館長：初代 宜保 喜久就任。
3 月 豊見城村立中央図書館開館記念式典を挙げる(9日)。
豊見城村立中央図書館開館(10日)。
11 月 第1回開館記念講座を開講する。
テーマ：「山南王国」と豊見城について
講師：生田 滋 氏(大東文化大学国際関係学部教授)
- 12 月 第2回開館記念講座を開講する。
テーマ：組踊り「未生の縁」と豊見城について
講師：當間 一郎 氏(沖縄県立博物館長)
- 平成 9 年 3 月 住民一人あたりの貸出(年間貸出冊数/人口)が10冊を超え、
県内公共図書館で初の快挙を達成する。
- 平成 10 年 11 月 歴史講座を開講する(~12月、全9回)。
- 平成 11 年 6 月 慰霊の日図書館講座を開講する。
- 平成 12 年 4 月 図書館長：第二代 町田 宗義就任。
10 月 第86回全国図書館大会が沖縄県で開催、優秀図書館として表彰される。
- 平成 13 年 3 月 読み聞かせコーナー「おとぎのへや」が完成。地域インターネット導入促進事業により、利用者用インターネット端末機が設置される。
- 平成 14 年 4 月 市制施行に伴い、名称を「豊見城市立中央図書館」に変更。
図書館長：第三代 金城 玲子就任。
- 平成 15 年 3 月 図書館新システム導入のため、臨時休館(~4月30日)。
5 月 図書館新システム運用により開館(1日)。
視聴覚資料の貸出規則を変更(1人2点1週間の貸出)。
真嘉部コミュニティーセンターにブックポストを設置、資料返却が可能。
- 平成 17 年 9 月 図書館ホームページを開設、インターネットでの蔵書検索が可能となる。
4 月 図書館長：第四代 天久 光宏就任(文化課課長兼任)。
おはなし会が月3回開催から毎週開催となる。
- 平成 18 年 10 月 沖縄県図書館総合目録システム事業に参加。
3 月 豊見城市立中央図書館開館10周年を迎える(10日)。
4 月 図書館長：第五代 當間 美智子就任(初の公募館長)。
4月1日より土・日開館時間延長(午後7時まで)。
ブックトーク(市内小中学校へ本の紹介出前授業)開始。
11 月 開館10周年記念「図書館まつり」開催(12日)。

II 中央図書館の概要（豊見城市立中央図書館報 第11号）

- 平成 19 年 2 月 第12回市生涯学習フェスティバルに、初参加「読み聞かせ・人形劇・エプロンシアター・ブックトークの写真展示他(23日)。
- 3 月 蔵書数193,721冊。
- 4 月 平成19年度文部科学省より「子どもの読書活動優秀実践図書館」を受賞
- 平成 20 年 3 月 蔵書数195,355冊
- 8 月 コミュニティー放送局「FMとよみ」の当館職員による読み聞かせ「おはなしの小部屋」の放送が開始する。
- 平成 21 年 3 月 蔵書数199,307冊
- 8 月 本市が平成21年3月平和市長会議に加盟し、平和学習の一環として「豊見城市原爆展」を開催(中央図書館1F大集会室)。
- 平成 22 年 3 月 蔵書数197,640冊
- 4 月 図書館長：第六代 桃原 チエ子就任。
国民読書年：キャッチフレーズ「じゃあ、読もう」。
- 8 月 夏休み科学実験室「沖縄TL0による初の出前教室」を開催。
- 10 月 第1回親子読書会。参加者15組。
- 平成 23 年 3 月 図書館講演会「笑わず門には福来たる」講師 米盛千恵子氏。
蔵書数192,389冊
- 4 月 乳幼児向けセット本貸出開始。
- 7 月 東日本大震災で一時的に本市に在住する方の図書館利用を実施。登録期間は、登録日から平成24年3月31日まで。
- 平成 24 年 1 月 閲覧用機の増設（一部ライト付き）
- 2 月 内閣府より「住民生活に光をそそぐ交付金」が交付され、「知の地域づくり」として、図書を1,400点、沖縄関係を中心に視聴覚資料を約300点購入し、展示及び貸出を行う。
- 3 月 AVコーナーにDVD・ビデオ館内視聴機器設置。
- 4 月 真嘉部コミュニティセンターと当館で視聴覚返却ボックスを設置し、開館時間外の視聴覚返却が可能となる。
- 平成 25 年 3 月 「雑誌スポンサー制度」スタート。
- 4 月 図書館新システムを導入。
新サービス：インターネットにて予約・連絡が可能。
新サービス：館内インターネット閲覧サービス。
赤ちゃん向けおはなし会「おひざにだっこ」スタート。
- 11 月 「図夢の会」発足（市内読み聞かせボランティア）。
- 平成 26 年 4 月 文部科学省のホームページ・図書館実践事例集にて、当館が沖縄県代表として、ブックトーク（読書の楽しさを伝える市内小中学校への出前授業）の取り組みが紹介される。
- 8 月 国立国会図書館デジタル化資料送信サービスの開始。
- 平成 27 年 8 月 書評ゲーム・ビブリオバトル初の開催(6日)。
開館20周年記念行事「あきやまただし絵本ライブ」開催（16日）。
- 9 月 開館20周年記念行事「バイオリンコンサート」開催（4日）。スズキ・メソードのバイオリン奏者15名が出演。
- 10 月 「ぬいぐるみといっしょのおはなし会」開催(25日)。
- 11 月 大人のための読み語り「～短編の世界～」開催（8日）。
石底 マキ氏（ラジオパーソナリティー）
- 12 月 クリスマス朗読会「スターリィマンからの愛の贈りもの」を開催（13

II 中央図書館の概要（豊見城市立中央図書館報 第11号）

| | | | |
|---------|------|--|---|
| | | | 日)。はせがわファミリーさん |
| 平成 28 年 | 1 月 | | ウッキウキ図書館福袋（第2回）開催。 |
| | 2 月 | | 市生涯学習フェスティバルに参加（13日）。 |
| | 3 月 | | 開館20周年記念式典開催（13日）。 |
| 平成 29 年 | 4 月 | | こども読書週間 |
| | 11 月 | | 秋の読書週間 |
| 平成 30 年 | 2 月 | | 図書館システム移行と館内特別整理 |
| | 3 月 | | 館内研修（接遇）、屋根のシーサー老朽化のため撤去 |
| | 4 月 | | 図書館長：第七代 平田 清美就任 |
| | 6 月 | | 第1回職員研修 普通救急講習 |
| | 11 月 | | 図書館講演会：上條さなえ氏講演「図書館は子育ての宝箱」 |
| | 12 月 | | シネマ沖縄 懐かしの沖縄8mm映画の記録 しろませいゆう作品展とお話会 |
| 平成 31 年 | 1 月 | | 漫湖水鳥・湿地センター主査による出前講座をスタート |
| | 2 月 | | 豊見城薬局の薬剤師による「おくすりと健康のお話」開催 |
| 令和 元年 | 5 月 | | 元号が「平成」から「令和」へ（1日） |
| | 12 月 | | 第1回「発信する図書館」忠孝酒造株式会社 大城勤氏 |
| | 12 月 | | 豊見城市図書館基本計画策定作業に着手（令和4年3月完成） |
| 令和 2 年 | 1 月 | | 「絵本とヨガ」を開催 |
| | 2 月 | | 「楽読（速読）体験会」を開催 |
| | 3 月 | | 新型コロナウイルス感染症感染拡大予防に伴う休館措置（3日～9日） |
| | 3 月 | | 学習スペース・研修室等を利用する児童生徒の学習環境と、沖縄の歴史・民俗資料等の保存環境の改善を図るため、屋根瓦と断熱防水工事完了（学習環境等整備事業） |
| | 4 月 | | 新型コロナウイルス感染症感染拡大予防のため臨時休館（5月25日まで） |
| | 5 月 | | 予約貸出サービス開始 |
| | 5 月 | | 新型コロナウイルス感染症感染拡大予防ガイドラインの策定 |
| | 5 月 | | 26日から開館（新型コロナウイルス感染拡大予防を徹底と出口設置）。 |
| | 6 月 | | デイジー図書館内視聴開始 |
| | 7 月 | | 図書館行事 web 予約開始 |
| | 7 月 | | 読書通帳開始 夏休み限定（～8月26日まで）翌年から通常配布 |
| | 8 月 | | 県緊急事態宣言発出を受けて、利用時間を60分に制限 |
| | 8 月 | | 県警戒レベル第4段階「感染蔓延期」を受け、利用制限60分と開館時間を午後5時（～9月6日まで） |
| | 9 月 | | 貯金のおはなし「子供に伝えたいお金のはなし」を開催 |
| | 9 月 | | 書籍除菌機と非接触型体温測定機の設置 |
| | 10 月 | | 来館者カウンターを2か所設置（入口専用と2F階段前） |
| | 11 月 | | 県立図書館との遠隔地返却サービス事業 試行開始 |
| | 11 月 | | 南部農林高等学校での「読み聞かせ講座」に職員派遣 |
| | 12 月 | | とみぐすく電子図書館 プレオープン |
| 令和 3 年 | 1 月 | | 第2回 発信する図書館「とみぐすくウージ染」 |
| | 2 月 | | 読み聞かせスキルアップ 講師：平田千春 |
| | 3 月 | | とみぐすく電子図書館 本格稼働 |
| | 4 月 | | まん延防止等措置に伴い開館時間10:00～17:00（4/13～5/23） |
| | 5 月 | | 緊急事態宣言に伴い制限付き開館10:00～17:00（5/25～6/6） |

II 中央図書館の概要（豊見城市立中央図書館報 第11号）

- | | | |
|--------|------|---|
| | 6 月 | 機械警備（文化課、図書館）開始。緊急事態宣言延長に伴い制限付き開館 市職員外全員 10:15 出勤。11:0～17:00(6/8～7/11) |
| | 7 月 | 制限付き開館(10:00～18:00) 19時まで消毒作業と排架 |
| | 8 月 | 1F 大集会室を学習室として開放（一般の方へ利用開始） |
| | 11 月 | 令和3年度沖縄県読書活動優秀実践図書館受賞 子どもの読書活動推進フォーラム in 島尻へ派遣（ブックトーク） |
| | 12 月 | 第3回 発信する図書館「オリオンビール株式会社」 |
| 令和 4 年 | 2 月 | 豊見城の歴史（文化課連携） |
| | 3 月 | 出口の自動ドア設置。本庁にて「ブックスタート」開始 自動貸出機設置（2台） 豊見城市図書館基本計画（初版） |
| | 4 月 | 文部科学大臣表彰「令和4年度子供の読書活動優秀実践図書館」 |
| | 5 月 | 1階大集会室 伊良波学童クラブ使用（～7月29日まで） |
| | 5 月 | 親子川柳教室（美ら島おきなわ文化祭連携事業） |
| | 10 月 | 「隣の国からアンニヨンハセヨ」開催 |
| | 11 月 | 市制20周年記念講演会「情報が沖縄を変えた」土方浄氏 |
| 令和 5 年 | 12 月 | 茶道の魅力 ～洗心～（中央公民館連携） |
| | 1 月 | 特別整理期間（システム入替）2/7～2/28日まで |
| | 2 月 | 中央図書館と学校図書館をネットワークで繋ぎ連携強化 第4回 発信する図書館「セカンドフードハーベスト沖縄」 |
| | 7 月 | 親子生花教室（大集会室借用 外部団体）全8回 |
| | 10 月 | 学校連携「学校支援レファレンス配送事業サービス」開始（赤帽活用） |
| | 11 月 | 2F エントランスにサイネージ設置（電子黒板活用） |
| 6 年 | 1 月 | 第5回 発信する図書館「ふるさとの文化を繋ぐ 絵本製作をとおして」 2F 正面「豊見城市立中央図書館」の表示を新しくする |
| | 2 月 | 特別整理期間（2/1～2/15まで） 第28回生涯学習フェスティバル 「おはなしのへや」参加 |
| | 8 月 | 豊見城市域の龕 ～字高安の龕ゴウ祭を中心に～ |
| | 11 月 | 正面入口を出入口に変更 |
| | 12 月 | 第6回 発信する図書館「ひまわりファクトリー」 |
| | 1 月 | 読み聞かせスキルアップ研修会（とよみ小PTAからの依頼） |
| | 2 月 | 特別整理期間（2/4～2/16まで） |
| 7 年 | 5 月 | 第29回生涯学習フェスティバル 「おはなしのへや」参加 「りんごの棚」設置 公式コスチューミング団体、501 st レーダー・スクアット沖縄部隊来館 「スターウォーズ ～知識は力なり」を開催 |
| | 6 月 | 認知症「オレンジカフェ in 図書館」（障がい長寿課連携） |
| | 8 月 | 「フェルトのびっくり箱で遊ぼう」月2回司書手作りのおもちゃで遊ぶ |
| | 11 月 | 第7回 発信する図書館「FMとよみ出張座談会 in 図書館」FM83.2MHz |
| | 12 月 | 特別整理期間（12/1～12/15まで） |
| 8 年 | 3 月 | 開館30周年記念式典&記念講演会開催 リーゼント良龍 氏 テーマ「感謝！ 今日もついでる」 |

II 中央図書館の概要（豊見城市立中央図書館報 第11号）

2 施設概要（「豊見城村立中央図書館基本計画・建設計画」等参照）

(1) 敷地面積 6,805 m²

(2) 建築面積 2,322 m²（鉄筋コンクリート2階建）

① 1階床面積 2,002 m² 集会室・閉架書庫・文化課

② 2階床面積 2,115 m² 一般開架・児童コーナー・郷土参考室・AVコーナー

③ 中3階床面積 86 m² 空調機械室

(3) 資料所蔵能力

| | | | |
|--------|----------|---------|----------|
| 一般コーナー | 45,000 冊 | 暮らしコーナー | 9,000 冊 |
| YAコーナー | 7,000 冊 | 郷土参考室 | 9,000 冊 |
| 児童コーナー | 32,000 冊 | AVコーナー | 10,000 点 |
| 雑誌架 | 240 誌 | 新聞架 | 24 紙 |
| 座席数 | 167 席 | 閉架書庫 | 80,000 冊 |

I 階平面図

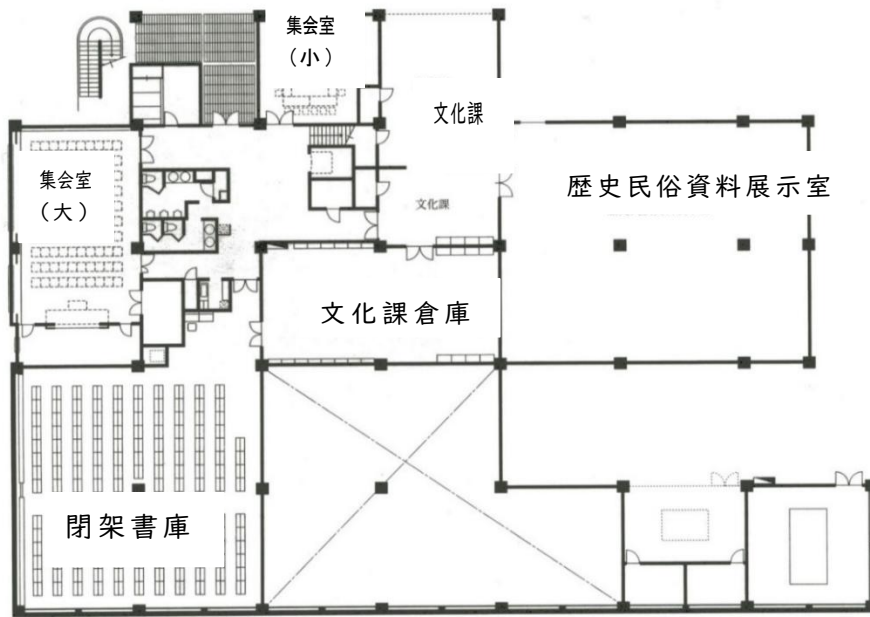

I階は集会室(大)(小)、閉架書庫、文化課がある。集会室は、読書会・講演会・研修会や上映会のほか、毎月開催している「おひざにだっこ」では、多くの親子に利用されている。(集会室(小)は令和2年度から文化財(文化課)の一時的な収蔵庫として使用。)

令和3年8月から集会室(大)を学習室として開放したが、令和4年4月から7月末「伊良波児童クラブ」の建物完成まで使用した。



集会室(大)



集会室(大)の学習室



閉架書庫

2階平面図

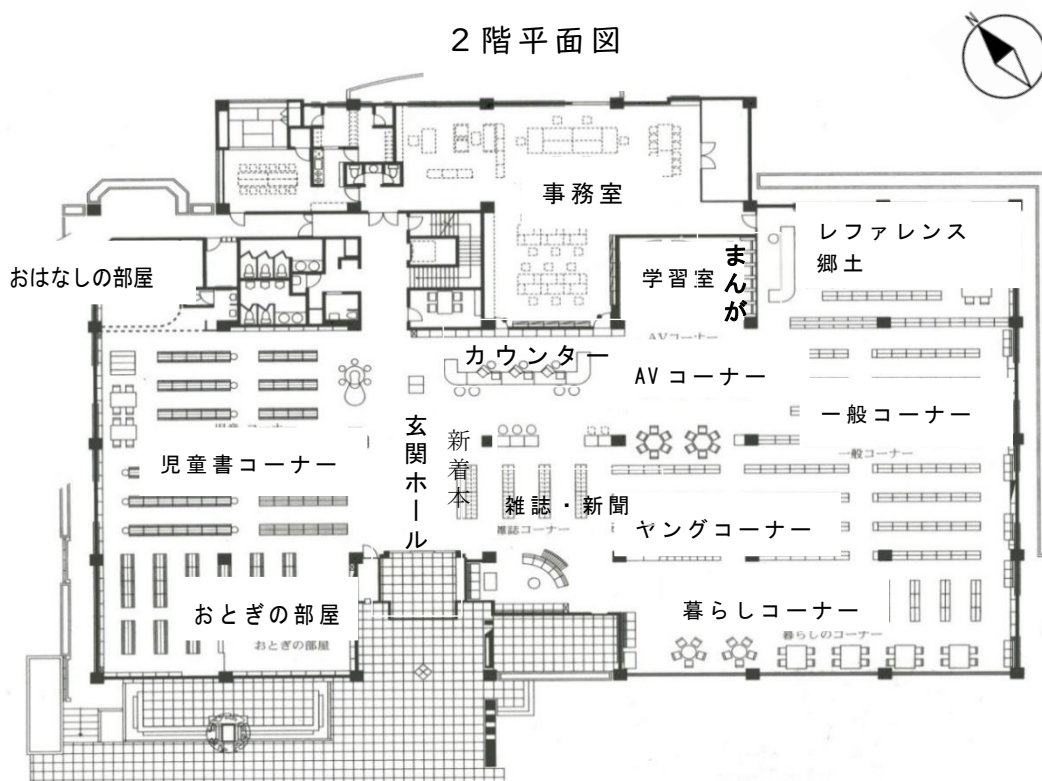

2階は、正面玄関から入館すると「新着本」が目に入るよう「新着本」コーナーを設けている。エントランスホールを挟んで東側には、「一般」、「雑誌」、「新聞」、「暮らし」、「YA」、「AV」、「レファレンス・郷土」の各コーナーを配置し、西側には、「児童」を配置する等明るく開放的な雰囲気を創出している。

落ち着いて読書ができるように「一般」コーナーの奥の窓際部分には3人掛けのソファを配置した。「暮らし」コーナーは、館内で一番明るい場所に配置し、書架を低書架(4段)すると共に窓際に閲覧及び学習席を設けている。館内の中央には、中高生対象の資料を「YA」コーナーに別置配架した。「レファレンス・郷土」コーナーでは、本市の郷土資料を閲覧できるよう閲覧席を設けると共に複写サービスができるよう複写機を設置している。また、「豊見城コーナー」の棚を設置し、豊見城市の歴史、特産物等の資料を提供している。

「児童」コーナーは、子供たちが利用しやすいように正面玄関の近くに配置し、絵本や紙芝居を低書架に配架している。コーナーの南側には、親子で本に触れ合えるスペースとして「おとぎのへや」を設けた。また、コーナーの北側には、「読み聞かせ会」等が行える「おはなしのへや」を設け、「読み聞かせ会」等を行っていない場合は、学習スペースとして提供している。

令和6年5月から、学習コーナーの一部に「マンガコーナー」を設置し、寄贈や購入等を含め貸出を開始している。

II 中央図書館の概要（豊見城市立中央図書館報 第11号）



新聞コーナー



サイネージと新着本コーナー



絵本コーナー



暮らしコーナー



まんがコーナーと学習室



インターネット、デジター端末利用コーナー

3 運営組織と事務分掌

(1) 組織図

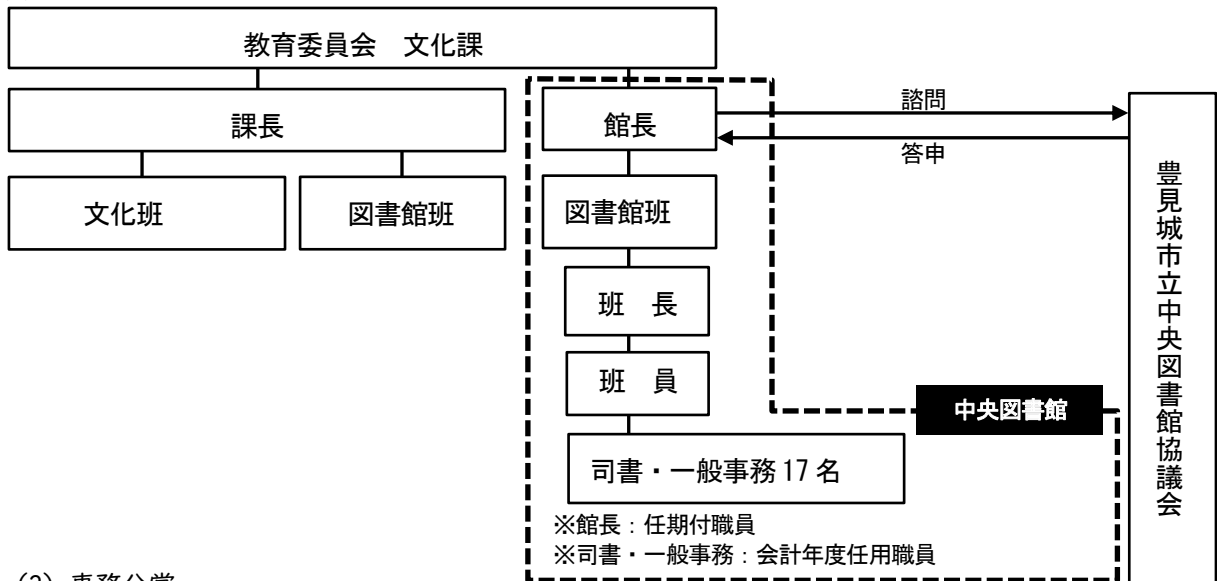

(2) 事務分掌

① 館長

- ・ 図書館の総括
- ・ 図書館の総合企画立案及び運営に関すること
- ・ 予算要求調整
- ・ 図書館資料の選書会議
- ・ 館報の作成に関すること
- ・ 図書館協議会に関すること
- ・ 読書活動推進に関すること

② 班長

- ・ 総合企画（実施計画、行政改革、主要施策、豊見城市の教育）
- ・ 運営（館内会議、年間行事計画と調整）
- ・ 予算、決算（予算要求、決算審査・定期監査）
- ・ 調査及び統計並びに広報、出版活動
- ・ 他機関との連絡及び協力（職場見学、就業体験等）
- ・ 職員の服務、福利厚生（シフト表作成、勤怠報告、採用）
- ・ コンピュータの管理運営（システム、機器類、関係機関調節等）
- ・ 図書資料除籍処理
- ・ 図書館協議会に関すること
- ・ 真嘉部コミュニティセンターでの返却資料の回収（赤帽の活用）
- ・ 館報の作成に関すること
- ・ 読書活動推進に関すること

③ 班員

- ・ 文書の收受、発送、保管
- ・ 予算要求調整、見積もり、要求書作成、予算審査
- ・ 会計（予算差引、入札、契約）
- ・ 決算審査・定期監査
- ・ 施設、設備及び備品の維持、管理
- ・ 内部・外部の各種調査（施設関係）
- ・ 図書館資料購入（購入起案処理、伝票事務、執行状況確認）
- ・ 真嘉部コミュニティセンターでの返却資料の回収（赤帽の活用）
- ・ 機器類の故障対応
- ・ 図書館資料の廃棄に関すること。
- ・ 公用車両に関すること

II 中央図書館の概要（豊見城市立中央図書館報 第11号）

4 図書館協議会

図書館の運営に関し、館長の諮問機関として豊見城市立図書館設置条例の第5条の規定に基づき、「豊見城市立中央図書館協議会」を設置している。

図書館協議会は、学識経験者・学校関係者及び社会教育関係者等で構成され、図書館の行う図書館奉仕について意見を述べる諮問機関である。

豊見城市立中央図書館協議会委員

| | 氏名 | 役職 | 任期 | 選出区分 |
|---|--------|-------------------------|----------------------------|------|
| 1 | 国吉 昇 | 元豊見城市教育委員 元琉球大学非常勤講師 | 自 令和7年8月20日 至 令和9年3月31日 | ① |
| 2 | 平良 全 | 豊見城小学校 校長 | 自 令和7年8月20日 至 令和9年3月31日 | ② |
| 3 | 池宮城留美子 | 豊見城市自治会長会 副会長 | 自 令和7年8月20日 至 令和9年3月31日 | ③ |
| 4 | 大城 稔 | 社会福祉協議会 事務局長 | 自 令和7年8月20日 至 令和9年3月31日 | ④ |
| 5 | 森下 尋美 | 市社会教育指導員 | 自 令和7年8月20日 至 令和9年3月31日 | ⑤ |
| 6 | 坂口 悦子 | 上田小学校司書 | 自 令和7年8月20日 至 令和9年3月31日 | ② |

※選出区分

- ① 学識経験のある者
- ② 学校教育の関係者
- ③ 家庭教育の向上に資する活動を行う者
- ④ 社会福祉の関係者
- ⑤ 社会教育の関係者

Ⅰ 運営方針と重点目標

(1) 運営方針

図書館は、「地域の知の拠点」である。豊見城市立中央図書館は、本市の教育大綱の目標「ゆめ・まなび・ひとを大事にする響むまちの教育」を踏まえ、多様化及び高度化する利用者ニーズに応える。また、「豊見城市図書館基本計画」に基づき、図書及びその他の資料の収集、整理、保存、利用促進に努め、幅広い世代の教養、調査研究の援助等を行い、市民に愛される図書館運営をめざす。

(2) 重点目標

①市民に開かれた「知の拠点」

ア すべての市民に親しまれ、気軽に利用できる図書館を目指す。

イ 読書の「楽しさ」や「感動」を伝え、各世代に対応した市民の読書活動と生涯学習を通じ豊かな知識と心を育む場の支援に努める。

②多様な資料の充実

ア 市民ニーズに応える資料の充実図書館の収集方針に基づき、バランスよく収集、保存に努める。とみぐすく電子図書館をさらに利用しやすいように資料の提供に努める。

イ 郷土資料の充実

郷土資料を収集整理し、活用できるように支援する。

③利用者に応じたサービスの充実

ア 本との出会いの演出

乳幼児から児童・生徒、高齢者まで、読書支援として魅力ある事業に取り組む。

イ 障がい者サービスの充実

障がいの有無に関わらず、すべての市民が図書館を利用できるよう支援し、「りんごの棚」を設置する。

ウ 乳幼児、児童・青少年に対するサービス

子育て支援課と連携し、ブックスタートにおいて、未来を担う乳幼児に向け毎月1回「おひざにだっこ」を開催する。また、児童・青少年が本に親しむ環境整備を拡充し、青少年向けのヤングアダルトコーナー（YA）の充実に努める。

エ 職員研修の充実

市民の課題解決に貢献できるよう、図書業務に係る専門的資質の向上に努め、計画的かつ持続可能な研修等を行う。

④レファレンスサービスの充実

ア 調査や研究で必要な情報を提供

図書館の蔵書や各種データを活用し、利用者の求めに応じて資料の提供・紹介及び課題解決や学習支援につながる方法を提案する。

イ レフェラルサービスの実施

情報が必要な利用者に、その情報源となる人物や機関を紹介し、アクセスできるように、他機関等を紹介する。

⑤ 情報発信の充実

ア 快適な図書館環境の整備

情報化社会に対応し、図書館の利用案内、資料検索システム、予約システム等のサービスの充実に努める。

イ 広報活動と発信する図書館

広報とみぐすく、図書館だより、ホームページ、図書館行事ポスター、SNS等を活用し、市民への情報発信に努める。また、「発信する図書館」として地域団体と連携しまちの魅力を発信する。

ウ ボランティアとの連携と活動等の促進

図書館におけるボランティア活動は、市民等が学習の成果を活用する場であるとともに、図書館サービスの充実に資する。そのため、多様なボランティア活動等の機会や場所を提供するように努める。

⑥ 学校、家庭、地域、公民館等と連携した読書活動の推進

ア 小中学校、高校との連携

児童・生徒の職場体験学習、インターンシップ、図書館見学、市内小中学校に出向いてブックトークを継続する。

イ 学校図書館との連携（学校支援レファレンス）

学校図書館とのネットワークを活用し、児童・生徒が中央図書館の豊富な資料を有効利用できるように配送事業サービスの充実に努める。

Ⅲ 令和7年度の事業計画（豊見城市立中央図書館報 第11号）

2 令和7年度 中央図書館の予算

（予算の単位：千円）

| 節区分 | | 令和7年度 | |
|---------------|--------------|---------|---|
| | | 当初予算 | 主な内容 |
| 図書館費 | | 122,843 | ①+②+③ |
| ① 事務管理経費 | | 118,937 | |
| 1節 | 報酬 | 43,442 | 会計年度任用職員、図書館協議会 |
| 3節 | 職員手当等 | 16,446 | 会計年度任用職員期末手当、勤勉手当 |
| 4節 | 共済費 | 10,287 | 会計年度任用職員社会保険料 |
| 7節 | 報償費 | 57 | 講師謝礼金 |
| 8節 | 旅費 | 908 | 会計年度任用職員通勤手当 |
| 10節 | 需用費 | 16,758 | |
| 内訳 | 消耗品費 | 2,796 | 消耗品、新聞代等 |
| | 燃料費 | 74 | 公用車燃料代等 |
| | 印刷製本費 | 482 | 新聞製本等 |
| | 光熱費 | 11,839 | 電気・ガス・水道料金 |
| | その他 | 1,567 | 修繕費、医薬材料費、食糧費 |
| 11節 | 役務費 | 812 | |
| 内訳 | 通信運搬費 | 205 | 郵便・電話料金、LINE 公式アカウント |
| | 手数料 | 602 | 産廃処理料、PCB含有調査、公用車保守管理 |
| | 保険料 | 5 | 防火管理者講習、図書館資料集配 ボランティア活動保険 |
| 12節 | 委託料 | 14,067 | 清掃・警備委託等の施設管理委託料 |
| 13節 | 使用料及び 賃借料 | 6,557 | 図書館システムリース料 コピー機使用料等 |
| 15節 | 原材料費 | 212 | 棚板 |
| 17節 | 備品購入費 | 9,299 | |
| 内訳 | 備品購入費 | 799 | 輪転機 |
| | 図書費 | 8,500 | |
| 18節 | 負担金 及び交付金 | 92 | 日本図書館協会・公共図書館連絡協議会 負担金等 |
| ② 電子図書館整備事業 | | 3,360 | |
| 13節 | 使用料及び 賃借料 | 3,360 | システム使用料、 電子書籍使用許諾使用料 |
| ③ 中央図書館30周年事業 | | 546 | |
| 7節 | 報償費 | 15 | 記念講演講師謝礼金 |
| 10節 | 需用費 | 531 | 消耗品費（記念品等） 印刷製本費（記念誌、しおり） 食糧費（来賓用茶菓子） |

Ⅲ 令和7年度の事業計画（豊見城市立中央図書館報 第11号）

3 図書館行事計画(案) ※図書館資料の利用促進及び学習機会の提供等を目的に計画

| | 行事名 | 概要 | 備考 |
|-------|--------------------|--|--------------|
| | スターウォーズのコスプレ来館 | ・501st レーダー・スクアッドの皆様 | |
| | 健康づくり | ・簡単にできる健康づくりについて知識習得 | |
| | 工作教室 | ・親子参加による図書館への親しみと利用促進 | 夏休み |
| 新 | 絵本づくり | ・自分の思いを伝える絵本を作ろう | 夏休み |
| | 一日子供図書館員 | ・本や読書への興味深化、図書館の仕組みや知識習得 | 夏休み |
| | 中央公民館連携講座 | ・中央公民館で実施している講座から選定 | |
| | 発信する図書館 | ・地域団体と連携を通して生涯学習の活性化 | |
| | 大人の読み聞かせ | ・大人のために本とふれあうおはなし会 | |
| | ワクワク福袋（付録付） | ・図書館職員が選んだ本を福袋にして貸出 | |
| | 豊見城の歴史 | ・豊見城の歴史や文化について知識を高める | |
| | リサイクル本の譲渡会 | ・保存期限の切れた資料等の譲渡会 年1回（1月25日） | |
| | 子供読書月間 | ・特別展示、貸出上限数10冊→15冊に変更 ・特別おはなし会の開催 | |
| | 慰霊の日関連行事 | ・平和講演会、特別パネル展、平和上映会 | |
| | 秋の読書月間 | ・全国の読書週間を踏まえ、読書月間を実施 ・特別展示、貸出上限数10冊→15冊に変更 | |
| | 市内小中学校へのブックトーク | ・学校に向いて司書による本の紹介で読書活動推進 6月～11月 | |
| | 生涯学習フェスティバル | ・市内小中学校の読み聞かせボランティア、図書館ボランティアによるおはなし会、図書館行事のパネル展 | 中央公民館連携 |
| 通年の取組 | ブックスタート（本庁にて） | ・絵本を介してふれあうきっかけをつくるため、絵本を1冊プレゼント | 乳児対象 毎月1回 |
| | おはなし会 | ・3歳～小学生を対象 ・絵本や紙芝居等の読み聞かせ等のおはなし会 | 月2回 |
| | おひぎにだっこ | ・0歳～2歳くらいの乳幼児と保護者を対象 ・絵本の読み聞かせや手遊び・歌を取り入れたおはなし会 | 第4水曜日 |
| | 上映会 | ・大人向け、子供向け、親子向け等の作品を上映 | 月1回 |
| | 読書通帳（図書館利用者） | ・図書館利用者を対象に読書意欲の促進等 | |
| | 職場体験、小学校見学インターンシップ | ・小・中・高校・特別支援学校の体験受入と見学 | |
| | 学校支援レファレンス | ・学校図書館との連携(学校図書館への貸出、赤帽活用) | 毎週水曜日 |
| | 特別整理期間 | ・良好な図書館サービスを維持するため、蔵書の点検を行い不明資料調査と館内書架清掃等 | 15日程度 休館 |

Ⅲ 令和7年度の事業計画（豊見城市立中央図書館報 第11号）

4 職員研修 ＊毎月1回の館内整理日に設定

(1) 館内研修

| | 研修名 | 内容 | 備考 |
|---|--------------------|--|----|
| 1 | 豊見城市の教育大綱 | <ul style="list-style-type: none"> ・地域文化の振興 ・生涯学習社会の確立 ・教育行政の充実 | |
| 2 | 第三次豊見城市子供の読書活動推進計画 | <ul style="list-style-type: none"> ・子供が読書の楽しさに気づき、自ら読書を楽しむことのできる環境づくり | |
| 3 | 県公共図書館連絡協議会専門部会 | <ul style="list-style-type: none"> ・資料・サービス部会（一般・暮らし担当） ・児童部会（児童・YA、まんが担当） ・館長部会（館長） ・図書館管理部会（図書館職員） | |

(2) 外部講師依頼の研修

| 研修名 | 内容 | 形態 |
|------------------------|---|------|
| 図書館業務を修得するための基礎的な研修 | <ul style="list-style-type: none"> ①初任者や一般事務を対象 <ul style="list-style-type: none"> ・中央図書館業務マニュアルの読み合わせ ・資料検索、インターネット検索、活用法 ・資料修理、接遇、障害者サービス、 ②情報セキュリティ研修 （本市情報所管部署協力） ③沖縄県公共図書館初任者研修 | 演習 |
| 図書館サービスを全体的にレベルアップする研修 | <ul style="list-style-type: none"> ①県立図書館との連携講座活用 <ul style="list-style-type: none"> ・著作権について ・レファレンスのサービス充実 ・学校との連携、ブックトーク ・子育て支援課との連携、ブックスタート ②とみぐすく電子図書館の活用促進、資料選書 ③沖縄県公共図書館専門部会研修 | 演習 |
| 防災について学ぶ（5月15日） | <ul style="list-style-type: none"> ・防災・減災に関する適応策 | 講話 |
| 救急救命研修（6月18日） | <ul style="list-style-type: none"> ・普通救命に係る職員研修（本市消防本部協力） | 実地訓練 |
| 防災消火訓練研修（11月20日） | <ul style="list-style-type: none"> ・図書館における防災消火の職員研修 | 実地訓練 |

Ⅲ 令和7年度の事業計画（豊見城市立中央図書館報 第11号）

5 開館日と休館日 ※「こどもの日」の翌日は開館。

4月（卯月）

| 日 | 月 | 火 | 水 | 木 | 金 | 土 |
|----|----|----|----|----|----|----|
| | | 1 | 2 | 3 | 4 | 5 |
| 6 | 7 | 8 | 9 | 10 | 11 | 12 |
| 13 | 14 | 15 | 16 | 17 | 18 | 19 |
| 20 | 21 | 22 | 23 | 24 | 25 | 26 |
| 27 | 28 | 29 | 30 | | | |

5月（皐月）

| 日 | 月 | 火 | 水 | 木 | 金 | 土 |
|----|----|----|----|----|----|----|
| | | | | 1 | 2 | 3 |
| 4 | 5 | 6 | 7 | 8 | 9 | 10 |
| 11 | 12 | 13 | 14 | 15 | 16 | 17 |
| 18 | 19 | 20 | 21 | 22 | 23 | 24 |
| 25 | 26 | 27 | 28 | 29 | 30 | 31 |

6月（水無月）

| 日 | 月 | 火 | 水 | 木 | 金 | 土 |
|----|----|----|----|----|----|----|
| 1 | 2 | 3 | 4 | 5 | 6 | 7 |
| 8 | 9 | 10 | 11 | 12 | 13 | 14 |
| 15 | 16 | 17 | 18 | 19 | 20 | 21 |
| 22 | 23 | 24 | 25 | 26 | 27 | 28 |
| 29 | 30 | | | | | |

7月（文月）

| 日 | 月 | 火 | 水 | 木 | 金 | 土 |
|----|----|----|----|----|----|----|
| | | 1 | 2 | 3 | 4 | 5 |
| 6 | 7 | 8 | 9 | 10 | 11 | 12 |
| 13 | 14 | 15 | 16 | 17 | 18 | 19 |
| 20 | 21 | 22 | 23 | 24 | 25 | 26 |
| 27 | 28 | 29 | 30 | 31 | | |

8月（葉月）

| 日 | 月 | 火 | 水 | 木 | 金 | 土 |
|----|----|----|----|----|----|----|
| | | | | | 1 | 2 |
| 3 | 4 | 5 | 6 | 7 | 8 | 9 |
| 10 | 11 | 12 | 13 | 14 | 15 | 16 |
| 17 | 18 | 19 | 20 | 21 | 22 | 23 |
| 24 | 25 | 26 | 27 | 28 | 29 | 30 |
| 31 | | | | | | |

9月（長月）

| 日 | 月 | 火 | 水 | 木 | 金 | 土 |
|----|----|----|----|----|----|----|
| | 1 | 2 | 3 | 4 | 5 | 6 |
| 7 | 8 | 9 | 10 | 11 | 12 | 13 |
| 14 | 15 | 16 | 17 | 18 | 19 | 20 |
| 21 | 22 | 23 | 24 | 25 | 26 | 27 |
| 28 | 29 | 30 | | | | |

10月（神無月）

| 日 | 月 | 火 | 水 | 木 | 金 | 土 |
|----|----|----|----|----|----|----|
| | | | 1 | 2 | 3 | 4 |
| 5 | 6 | 7 | 8 | 9 | 10 | 11 |
| 12 | 13 | 14 | 15 | 16 | 17 | 18 |
| 19 | 20 | 21 | 22 | 23 | 24 | 25 |
| 26 | 27 | 28 | 29 | 30 | 31 | |

11月（霜月）

| 日 | 月 | 火 | 水 | 木 | 金 | 土 |
|----|----|----|----|----|----|----|
| | | | | | | 1 |
| 2 | 3 | 4 | 5 | 6 | 7 | 8 |
| 9 | 10 | 11 | 12 | 13 | 14 | 15 |
| 16 | 17 | 18 | 19 | 20 | 21 | 22 |
| 23 | 24 | 25 | 26 | 27 | 28 | 29 |
| 30 | | | | | | |

12月（師走）

| 日 | 月 | 火 | 水 | 木 | 金 | 土 |
|----|----|----|----|----|----|----|
| | 1 | 2 | 3 | 4 | 5 | 6 |
| 7 | 8 | 9 | 10 | 11 | 12 | 13 |
| 14 | 15 | 16 | 17 | 18 | 19 | 20 |
| 21 | 22 | 23 | 24 | 25 | 26 | 27 |
| 28 | 29 | 30 | 31 | | | |

1月（睦月）

| 日 | 月 | 火 | 水 | 木 | 金 | 土 |
|----|----|----|----|----|----|----|
| | | | | 1 | 2 | 3 |
| 4 | 5 | 6 | 7 | 8 | 9 | 10 |
| 11 | 12 | 13 | 14 | 15 | 16 | 17 |
| 18 | 19 | 20 | 21 | 22 | 23 | 24 |
| 25 | 26 | 27 | 28 | 29 | 30 | 31 |

2月（如月）

| 日 | 月 | 火 | 水 | 木 | 金 | 土 |
|----|----|----|----|----|----|----|
| 1 | 2 | 3 | 4 | 5 | 6 | 7 |
| 8 | 9 | 10 | 11 | 12 | 13 | 14 |
| 15 | 16 | 17 | 18 | 19 | 20 | 21 |
| 22 | 23 | 24 | 25 | 26 | 27 | 28 |

3月（弥生）

| 日 | 月 | 火 | 水 | 木 | 金 | 土 |
|----|----|----|----|----|----|----|
| 1 | 2 | 3 | 4 | 5 | 6 | 7 |
| 8 | 9 | 10 | 11 | 12 | 13 | 14 |
| 15 | 16 | 17 | 18 | 19 | 20 | 21 |
| 22 | 23 | 24 | 25 | 26 | 27 | 28 |
| 29 | 30 | | | | | |

開館時間：午前10時～午後7時まで ※市内小中学校の夏休み期間は、午前9時30分～午後7時まで
 休館日：月曜日、国民の休日、慰霊の日、館内整理日（月1回）、特別整理期間（年1回15日以内）
 令和8年3月7日（土）開館30周年記念式典

Ⅲ 令和7年度の事業計画（豊見城市立中央図書館報 第11号）

6年間スケジュール(案) (■：休館日) *毎週火曜日、金曜日は雑誌納品 毎週水曜日は相互貸借

| | 4月 | 5月 | 6月 | 7月 | 8月 | 9月 |
|----|----|----|----|----|----|----|
| 1 | 火 | 木 | 日 | 火 | 金 | 月 |
| 2 | 水 | 金 | 月 | 水 | 土 | 火 |
| 3 | 木 | 土 | 火 | 木 | 日 | 水 |
| 4 | 金 | 日 | 水 | 金 | 月 | 木 |
| 5 | 土 | 月 | 木 | 土 | 火 | 金 |
| 6 | 日 | 火 | 金 | 日 | 水 | 土 |
| 7 | 月 | 水 | 土 | 月 | 木 | 日 |
| 8 | 火 | 木 | 日 | 火 | 金 | 月 |
| 9 | 水 | 金 | 月 | 水 | 土 | 火 |
| 10 | 木 | 土 | 火 | 木 | 日 | 水 |
| 11 | 金 | 日 | 水 | 金 | 月 | 木 |
| 12 | 土 | 月 | 木 | 土 | 火 | 金 |
| 13 | 日 | 火 | 金 | 日 | 水 | 土 |
| 14 | 月 | 水 | 土 | 月 | 木 | 日 |
| 15 | 火 | 木 | 日 | 火 | 金 | 月 |
| 16 | 水 | 金 | 月 | 水 | 土 | 火 |
| 17 | 木 | 土 | 火 | 木 | 日 | 水 |
| 18 | 金 | 日 | 水 | 金 | 月 | 木 |
| 19 | 土 | 月 | 木 | 土 | 火 | 金 |
| 20 | 日 | 火 | 金 | 日 | 水 | 土 |
| 21 | 月 | 水 | 土 | 月 | 木 | 日 |
| 22 | 火 | 木 | 日 | 火 | 金 | 月 |
| 23 | 水 | 金 | 月 | 水 | 土 | 火 |
| 24 | 木 | 土 | 火 | 木 | 日 | 水 |
| 25 | 金 | 日 | 水 | 金 | 月 | 木 |
| 26 | 土 | 月 | 木 | 土 | 火 | 金 |
| 27 | 日 | 火 | 金 | 日 | 水 | 土 |
| 28 | 月 | 水 | 土 | 月 | 木 | 日 |
| 29 | 火 | 木 | 日 | 火 | 金 | 月 |
| 30 | 水 | 金 | 月 | 水 | 土 | 火 |
| 31 | | 土 | | 木 | 日 | |

*「ブックスタート」4月から開始（毎月1回）本庁にて。「ブックトーク事業」5月から募集開始

Ⅲ 令和7年度の事業計画（豊見城市立中央図書館報 第11号）

（■：休館日）

*毎週火、金曜日は雑誌納品 毎週水曜日は相互貸借

| | 10月 | 11月 | 12月 | 1月 | 2月 | 3月 |
|----|-------------------------|-------------------------------|----------------------|-----------------------------|--------------------------|--------------------------|
| 1 | 水 | 土 | 月 休館日 | 木 年始休 | 日 フェルトのびっくり箱であそぼう | 日 フェルトのびっくり箱であそぼう |
| 2 | 木 上田小ブックトーク | 日 フェルトのびっくり箱であそぼう | 火 特別整理期間 | 金 年始休 | 月 休館日 | 月 休館日 |
| 3 | 金 | 月 文化の日（休館） | 水 特別整理期間 | 土 年始休 | 火 | 火 |
| 4 | 土 | 火 とよみ小見学(2年) | 木 特別整理期間 | 日 館内整理日 | 水 | 水 |
| 5 | 日 フェルトのびっくり箱であそぼう | 水 とよみ小見学(2年) | 金 特別整理期間 | 月 休館日 | 木 | 木 |
| 6 | 休館日 | 木 ゆたか小見学(2年) | 土 特別整理期間 | 火 | 金 | 金 |
| 7 | 火 12月号広報締切 | 金 ゆたか小見学(2年) | 日 特別整理期間 | 水 | 土 おはなし会 | 土 市内中学校卒業式 |
| 8 | 水 長嶺中ブックトーク | 土 おはなし会 | 月 休館日 | 木 | 日 上映会 | 日 |
| 9 | 木 ↓ | 日 上映会 | 火 特別整理期間 | 金 | 月 休館日 | 月 休館日 |
| 10 | 金 | 月 休館日 | 水 特別整理期間 | 土 福袋 | 火 | 火 |
| 11 | 土 おはなし会 | 火 | 木 特別整理期間 | 日 おはなし会 | 水 建国記念日 | 水 |
| 12 | 日 上映会 | 水 | 金 特別整理期間 | 月 休館日 | 木 | 木 |
| 13 | 月 休館日 | 木 | 土 特別整理期間 | 火 振替休(成人の日) | 金 | 金 |
| 14 | 火 振替休(スポーツの日) | 金 2月号広報締切 | 日 特別整理期間 | 水 | 土 | 土 開館30周年記念式典 おはなし会 |
| 15 | 水 インターンシップやえせ高等支援学校 | 土 健康づくり | 月 休館日 | 木 | 日 ブックスタートフェルトのびっくり箱であそぼう | 日 フェルトのびっくり箱であそぼうブックスタート |
| 16 | 木 館内整理日 | 日 ブックスタートおはなし会フェルトのびっくり箱であそぼう | 火 3月号広報締切 | 金 | 月 休館日 | 月 休館日 |
| 17 | 金 1月号広報締切 | 月 休館日 | 水 | 土 | 火 | 火 |
| 18 | 土 | 火 わくわく児童館来館 | 木 | 日 ブックスタート上映会フェルトのびっくり箱であそぼう | 水 | 水 市内小学校卒業式 |
| 19 | 日 歴史文化講座フェルトのびっくり箱であそぼう | 水 | 金 | 月 休館日 | 木 館内整理日 | 木 館内整理日 |
| 20 | 月 休館日 | 木 館内整理日 防災消火訓練 | 土 大人のためのおはなし会 | 火 | 金 | 金 春分の日 |
| 21 | 火 | 金 | 日 上映会フェルトのびっくり箱であそぼう | 水 | 土 生涯学習フェスティバル | 土 |
| 22 | 水 おひざにだっことよみ小ブックトーク | 土 | 月 休館日 | 木 | 日 おはなし会 | 日 上映会 |
| 23 | 木 ↓ | 日 勤労感謝の日 | 火 | 金 | 月 休館日 | 月 休館日 |
| 24 | 金 インターンシップ終了 | 月 休館日 | 水 おひざにだっこ | 土 | 火 振替休(天皇誕生日) | 火 |
| 25 | 土 | 火 | 木 | 日 リサイクル譲渡会 | 水 おひざにだっこ | 水 おひざにだっこ |
| 26 | 日 ブックスタートおはなし会 | 水 おひざにだっこ | 金 | 月 休館日 | 木 | 木 |
| 27 | 月 休館日 | 木 | 土 | 火 | 金 | 金 |
| 28 | 火 | 金 | 日 おはなし会 | 水 おひざにだっこ | 土 | 土 |
| 29 | 水 | 土 発信する図書館 | 月 年末休 | 木 | | 日 おはなし会 |
| 30 | 木 | 日 | 火 年末休 | 金 | | 月 休館日 |
| 31 | 金 | | 水 年末休 | 土 おはなし会 | | 火 |

IV 中央図書館の指標と統計（豊見城市立中央図書館報 第11号）

I 点検と評価

(1) 点検と評価の目的

- ① 豊見城市立中央図書館（以下「図書館」）は、図書館法（昭和25年法律第118号）（以下「法」）第7条の3の規定及び図書館の設置及び運営上の望ましい基準（平成24年12月19日号外文部科学省告示第172号）第二・一・一・（2）運営の状況に関する点検及び評価等の規定に基づき、「点検と評価」を実施する。
- ② 図書館の運営方針と重点目標に基づき、図書館行事の数値目標および図書館活動について点検と評価を行う。
- ③ 図書館が行った点検・評価に対し豊見城市立図書館協議会（以下「協議会」）の評価・意見を聴取することにより、図書館サービスや実施する事業、図書館の管理運営に関する実績について、評価を受けより質の高い取組の方向性をめざす。

(2) 点検と評価の対象・・・「運営方針と重点目標」を踏まえた点検・評価を実施する。

(3) 点検・評価の実施方法

- ① 点検・評価は、前年度の図書館活動の取組状況をまとめ、今後の課題や今後の方向性を示すものとし、毎年度1回実施する。また、「豊見城市立中央図書館における点検と評価実施要領」に基づく。
- ② 協議会委員の評価・意見を取りまとめた意見書を受領し、評価の結果についてホームページ等を活用して、広く市民に公表する。

(4) 運営方針と重点目標に対する点検・評価

*令和7年2/3～2/17まで特別整理期間のため休館。

評価項目の評点と評価については、館報11号P111（別表第1）を参照。

① 図書館資料の整備について

| 評価項目 | R6年度実績 | R5年度実績 | 達成率(%) | 評点 | 評価 |
|------------------|---------|---------|--------|--------------|----|
| 図書館の利用人数(人) | 133,365 | 149,680 | 89 | 1 | c |
| 図書館の資料数(冊) | 230,910 | 225,945 | 102 | 3 | a |
| 資料回転率(%) | 1.16 | 1.22 | 95 | 2 | b |
| 貸出点数(冊) | 266,147 | 275,133 | 97 | 2 | b |
| 有効登録者 (個人と団体) | 6,263 | 6,344 | 98 | 2 | b |
| 評点の合計 | | | | 10 ÷ 5 = 2.0 | B |

* 資料回転率 = 貸出総冊数 ÷ 蔵書冊数

* 有効登録者とは年度内に図書館を利用した登録者の人数

* 利用人数が減ったのは、R6年11月より入口専用を出口と併用し「出入口」と表記

IV 中央図書館の指標と統計（豊見城市立中央図書館報 第11号）

②利用者に応じた図書館サービスの充実

| 評価項目 | R6年度実績 | R5年度実績、目標値 | 達成率(%) | 評点 | 評価 |
|-------------------------|--------|------------|--------|-------------|----|
| 人口あたりの座席数 (IF学習室を含む) | 167 | 167 | 100 | 3 | a |
| 電子図書館の整備 | 3,552 | 3,750 | 94 | 2 | b |
| 利用者満足度 | 4.6 | 4.0以上 | 115 | 3 | a |
| 評点の合計 | | | | 8 ÷ 3 = 2.7 | A |

*利用者満足度については、豊見城市基本計画（初版）目標指数。図書館行事参加者からのアンケートによる満足度の集計で毎年度5段階評価の4.0以上をめざす。

③レファレンスサービスの充実

| 評価項目 | R6年度実績 | R5年度実績 | 達成率(%) | 評点 | 評価 |
|------------|--------|--------|--------|-----------|----|
| レファレンス利用人数 | 4,585 | 4,459 | 102 | 3 | a |
| 評点の合計 | | | | 3 ÷ 1 = 3 | A |

④情報発信の充実

| 評価項目 | R6年度実績 | 目標値 | 達成率(%) | 評点 | 評価 |
|----------------------------------|---------|----------------|--------|-----------|----|
| 図書館だより | 285 | 280部以上 | 100 | 3 | a |
| アクセス数 (HP+館内OPAC+ WebOPAC) | 698,471 | 520,000回 以上 | 134 | 3 | a |
| 評点の合計 | | | | 6 ÷ 2 = 3 | A |

*中央図書館HPへのアクセス数については、館報11号P30、秘書広報課からの数値。

⑤子供の読書活動の推進

| 評価項目 | R6年度実績 | R5年度実績 | 達成率(%) | 評点 | 評価 |
|------------|--------|--------|--------|-----------|----|
| ブックトーク参加者 | 12校 | 12校 | 100 | 3 | a |
| 図書館行事への参加者 | 1,917 | 1,823 | 105 | 3 | a |
| 評点の合計 | | | | 6 ÷ 2 = 3 | A |

*「図書館行事への参加者」については、館報11号P56、57の参加人数の合計数。

*ブックトークは、市内小学校（8校）中学校（4校）への派遣

IV 中央図書館の指標と統計（豊見城市立中央図書館報 第11号）

⑥地域の知の拠点を支える体制の推進

| 評価項目 | R6年度実績 | R5年度実績 | 達成率(%) | 評点 | 評価 |
|--------------------|--------|--------|--------|-------------|----|
| 雑誌スポンサー制度 | 10 | 11 | 90 | 2 | b |
| 職員研修 (一人あたりの時間) | 17.3 | 15.3 | 113 | 3 | a |
| 評点の合計 | | | | 5 ÷ 2 = 2.5 | B |

⑦学校図書館等の連携

| 評価項目 | R6年度実績 | 目標値 | 達成率(%) | 評点 | 評価 |
|-------------------|--------|----------|--------|-----------|----|
| 学校図書館への貸出 | 1,812 | 1,500冊以上 | 120 | 3 | a |
| 公共図書館との連携 相互貸借 | 513 | 500以上 | 102 | 3 | a |
| 評点の合計 | | | | 6 ÷ 2 = 3 | A |

5 総合評価・・・A（達成できた）

評価項目の評点と評価については、館報11号P111を参照。

| 重点目標の項目 | 評点 | 評価 |
|-------------------|-----------------|----|
| ①図書館資料の整備について | 2.0 | B |
| ②利用者に応じたサービス | 2.7 | A |
| ③レファレンスサービスの充実 | 3 | A |
| ④情報発信の充実 | 3 | A |
| ⑤子供の読書活動の推進 | 3 | A |
| ⑥地域の知の拠点を支える体制の推進 | 2.5 | B |
| ⑦学校図書館等の連携 | 3 | A |
| 評点の合計 | 19.2 ÷ 7 = 2.74 | A |

IV 中央図書館の指標と統計（豊見城市立中央図書館報 第11号）

2 統計

(1) 年度別 図書館資料購入数

| 年度 | 児 童 | | | 一般 | 暮らし | YA | 郷土 | 参考 図書 | 視聴覚 | | 雑誌 | 合計 (冊・点) |
|-----|-------------|--------|-------------|-------|-----|-----|-----|----------|--------|-------------|-------|-------------|
| | 紙 芝 居 | 絵 本 | 児 童 書 | | | | | | C D | D V D | | |
| R01 | 22 | 598 | 644 | 1,475 | 798 | 750 | 232 | 102 | 76 | 87 | 1,997 | 6,798 |
| R02 | 29 | 571 | 809 | 1,455 | 615 | 643 | 248 | 59 | 61 | 32 | 1,999 | 6,521 |
| R03 | 33 | 561 | 490 | 1,093 | 579 | 379 | 243 | 47 | 50 | 25 | 1,905 | 5,405 |
| R04 | 25 | 626 | 554 | 1,231 | 630 | 409 | 225 | 61 | 45 | 31 | 1,888 | 5,725 |
| R05 | 19 | 509 | 495 | 1,108 | 504 | 462 | 195 | 63 | 53 | 22 | 1,824 | 5,254 |
| R06 | 12 | 519 | 517 | 1,112 | 537 | 480 | 222 | 43 | 58 | 22 | 1,756 | 5,278 |

※新規登録者数推移

| 年度 | R01 | R02 | R03 | R04 | R05 | R06 |
|------------|-------|-----|-------|-----|-----|-------|
| 新規 登録者数 | 1,022 | 945 | 1,082 | 988 | 961 | 1,227 |

(2) 年度別・登録者数の推移

| | 登録者総数（人） | | 奉仕人口（人） | |
|-----|----------|-------|---------|-------|
| | | 前年度比 | | 前年度比 |
| R01 | 52,533 | 983 | 64,561 | 398 |
| R02 | 53,422 | 889 | 65,644 | 1,083 |
| R03 | 54,498 | 1,076 | 65,594 | -50 |
| R04 | 55,232 | 734 | 65,690 | 96 |
| R05 | 56,362 | 1,130 | 65,719 | 29 |
| R06 | 57,438 | 1,076 | 65,549 | -170 |

※奉仕人口は、各年度3月末時点の市人口（市HP 市民課）

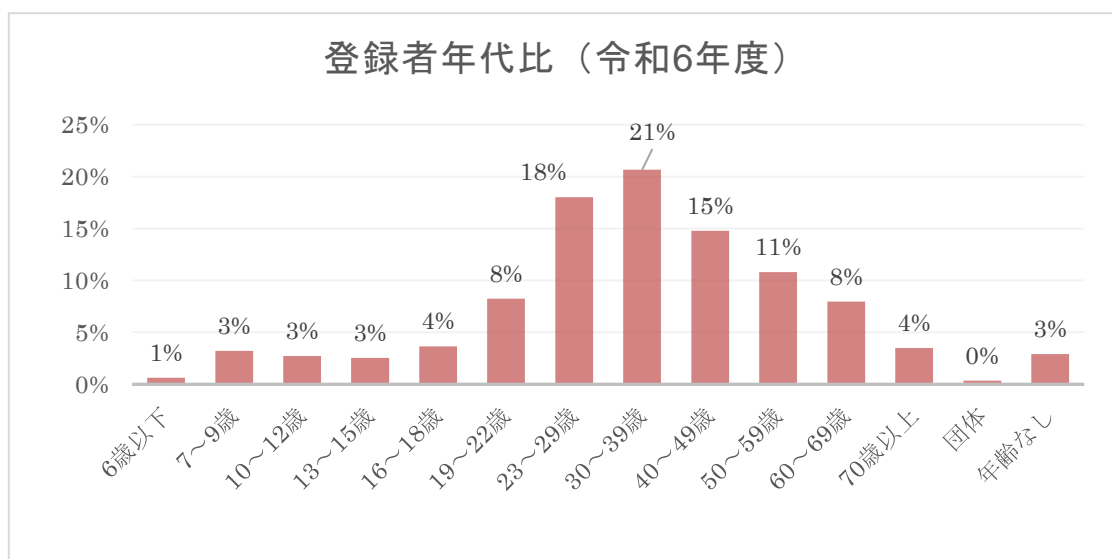
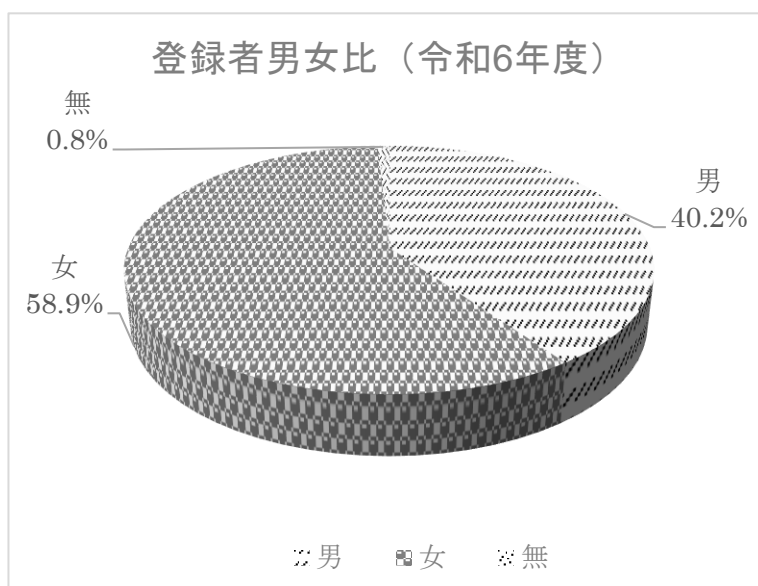

IV 中央図書館の指標と統計（豊見城市立中央図書館報 第11号）

(3) 年度別・地区別利用登録の推移

| | R02 | R03 | R04 | R05 | R06 |
|-----|--------|--------|--------|--------|--------|
| 豊見城 | 5,010 | 5,151 | 5,256 | 5,371 | 5,493 |
| 宜保 | 4,624 | 4,747 | 4,868 | 4,950 | 5,051 |
| 我那覇 | 3,064 | 3,110 | 3,150 | 3,185 | 3,214 |
| 名嘉地 | 2,128 | 2,166 | 2,192 | 2,240 | 2,284 |
| 田頭 | 212 | 210 | 218 | 224 | 228 |
| 瀬長 | 216 | 216 | 221 | 223 | 223 |
| 与根 | 1,168 | 1,191 | 1,211 | 1,224 | 1,234 |
| 伊良波 | 926 | 957 | 991 | 1,022 | 1,047 |
| 座安 | 964 | 976 | 991 | 1,008 | 1,025 |
| 渡橋名 | 1,372 | 1,385 | 1,401 | 1,425 | 1,442 |
| 上田 | 4,884 | 4,972 | 5,029 | 5,100 | 5,162 |
| 渡嘉敷 | 512 | 513 | 521 | 528 | 538 |
| 翁長 | 1,916 | 1,941 | 1,966 | 1,989 | 2,013 |
| 保栄茂 | 921 | 936 | 946 | 966 | 982 |
| 高嶺 | 3,178 | 3,234 | 3,277 | 3,313 | 3,343 |
| 平良 | 2,355 | 2,388 | 2,420 | 2,440 | 2,457 |
| 高安 | 3,632 | 3,685 | 3,730 | 3,777 | 3,805 |
| 饒波 | 746 | 765 | 776 | 792 | 802 |
| 金良 | 633 | 645 | 657 | 675 | 688 |
| 長堂 | 672 | 680 | 690 | 700 | 705 |
| 嘉数 | 2,100 | 2,125 | 2,157 | 2,186 | 2,204 |
| 真玉橋 | 2,777 | 2,817 | 2,856 | 2,907 | 2,935 |
| 根差部 | 2,329 | 2,368 | 2,396 | 2,432 | 2,461 |
| 豊崎 | 2,297 | 2,388 | 2,508 | 2,610 | 2,979 |
| 市内計 | 48,636 | 49,566 | 50,428 | 51,287 | 52,315 |
| 市外 | 4,713 | 4,825 | 4,911 | 4,994 | 5,076 |
| その他 | 73 | 79 | 83 | 84 | 89 |
| 合計 | 53,422 | 54,470 | 55,422 | 56,365 | 57,480 |

(4) 年度別・貸出冊数等の推移

① 貸出総冊数、貸出利用者総数、利用者1人あたり冊数

| | 貸出総冊数 | 貸出利用者総数 | 利用者 1人あたり冊数 |
|-----|---------|---------|----------------|
| H26 | 326,682 | 71,613 | 4.56 |
| H27 | 346,082 | 76,378 | 4.53 |
| H28 | 328,029 | 72,524 | 4.52 |
| H29 | 282,698 | 62,586 | 4.52 |
| H30 | 312,827 | 68,032 | 4.60 |
| R01 | 299,390 | 63,582 | 4.71 |
| R02 | 255,766 | 52,300 | 4.89 |
| R03 | 294,053 | 58,950 | 4.98 |
| R04 | 281,792 | 58,374 | 4.82 |
| R05 | 271,039 | 57,214 | 4.74 |
| R06 | 266,047 | 57,316 | 4.64 |

※利用者1人あたり貸出冊数＝貸出総冊数 ÷ 貸出利用者総数

② 利用団体数、貸出冊数

| | 利用団体数 | 貸出冊数 |
|-----|-------|--------|
| R01 | 47 | 11,575 |
| R02 | 60 | 8,611 |
| R03 | 65 | 10,167 |
| R04 | 57 | 13,978 |
| R05 | 62 | 16,221 |
| R06 | 68 | 16,604 |

IV 中央図書館の指標と統計（豊見城市立中央図書館報 第11号）

(5) 蔵書数

単位：冊・点

| 統計分類 | 資料区分 | | | | | | | | | | 合計 |
|------|--------|--------|--------|--------|-------|--------|-------|--------|-----|-------|---------|
| | 一般 | 児童 | 暮らし | YA | 参考図書 | 郷土資料 | 雑誌 | 視聴覚 | HS | その他 | |
| 総記 | 3,070 | 709 | | 401 | 941 | 4,457 | | | | | 9,578 |
| 哲学 | 3,821 | 520 | 1,913 | 510 | 118 | 254 | | | | | 7,136 |
| 歴史 | 6,453 | 2,449 | 2,506 | 801 | 968 | 5,754 | | | | 2 | 18,933 |
| 社会 | 15,795 | 2,089 | 3,236 | 1,759 | 1,725 | 8,655 | | | | 15 | 33,274 |
| 自然 | 7,776 | 4,258 | 1,499 | 1,168 | 747 | 980 | | | | 14 | 16,442 |
| 技術 | 4,004 | 1,335 | 6,729 | 768 | 495 | 1,216 | | | | 2 | 14,549 |
| 産業 | 2,865 | 841 | 1,023 | 277 | 402 | 651 | | | | | 6,059 |
| 芸術 | 7,703 | 1,848 | 2,560 | 2,092 | 602 | 1,775 | | | | 5 | 16,585 |
| 言語 | 1,585 | 736 | 483 | 368 | 602 | 365 | | | | 9 | 4,148 |
| 文学 | 34,958 | 15,385 | | 6,334 | 401 | 2,757 | | | | | 59,835 |
| 絵本 | | 19,489 | | | | 16 | | | | 83 | 19,588 |
| 紙芝居 | | 1,075 | | | | | | | | | 1,075 |
| マンガ | 189 | | | 846 | | 187 | | | | | 1,222 |
| 雑誌 | | | | | | | 9,471 | | | 74 | 9,545 |
| 視聴覚 | | | | | | | | 10,175 | | 1,031 | 11,206 |
| HS | 691 | 59 | 22 | | 12 | 2 | | 114 | 232 | 35 | 1,167 |
| その他 | | 138 | | | | 8 | 378 | | | 44 | 568 |
| 合計 | 88,910 | 50,931 | 19,971 | 15,324 | 7,013 | 27,077 | 9,849 | 10,289 | 232 | 1,314 | 230,910 |

※資料区分 児童：児童、絵本、紙芝居

郷土資料：郷土資料、地図

視聴覚：CD、カセット、ビデオ、DVD

その他：付録、貸出用備品（紙芝居舞台、大型絵本スタンド、大型絵本用バッグ、リーディングトラッカー）

※統計分類 日本十進分類法 NDC 新訂10版を元に設定

(6) 年度別・来館者数、書籍除菌機利用状況

① ア 来館者数

単位：人

| 月 | R03 | 備考 | R04 | R05 | R06 |
|----|---------|--|----------------------------------|-------------------------------|-------------------------------|
| 4 | 11,166 | 10～17 時開館(4/13～4/30) ※県コロナ警戒レベル 4(4/13～10/20) | 10,579 | 12,493 | 10,287 |
| 5 | 12,046 | 10～17 時開館(5/1～5/31) | 11,270 | 12,767 | 12,597 |
| 6 | 9,310 | 10～17 時開館(6/1～6/10) 11～17 時開館(6/11～6/30) | 13,839 | 13,276 | 14,489 |
| 7 | 10,369 | 11～17 時開館(7/1～7/11) 10～18 時開館(7/13～7/30) 9 時半～18 時開館(7/31※夏 休み期間) | 14,120 | 15,434 | 14,727 |
| 8 | 10,916 | 9 時半～18 時(8/1～8/13 ※夏休み期間) 11～17 時開館(8/14～8/31) | 13,055 | 11,522 | 14,789 |
| 9 | 8,833 | 11～17 時開館(9/1～9/30) | 13,594 | 13,874 | 10,950 |
| 10 | 11,594 | 10～18 時開館(10/1～10/18) 10～19 時開館(10/19～10/31) | 13,359 | 13,371 | 11,338 |
| 11 | 11,813 | | 15,458 | 12,939 | 9,669 出入口を一つに する |
| 12 | 8,052 | 特別館内整理期間により休館 (12/21～12/26) | 11,830 | 12,136 | 9,387 |
| 1 | 9,099 | | 11,048 | 11,778 | 9,330 |
| 2 | 10,648 | | 3,107 (2/7～28 システム 入替の為休館) | 6,706 特別館内整理 (2/1～2/14) | 5,319 特別館内整理 (2/3～2/17) |
| 3 | 10,819 | | 11,824 | 13,384 | 10,483 |
| 合計 | 124,665 | | 143,083 | 149,680 | 133,365 |

イ 年度別・市図書館ホームページ訪問数(仮想来館数) PC版(スマートフォン)

https://www.city.tomigusuku.lg.jp/education_sport/34/137/11012

| | R03 | R04 | R05 | R06 | 備考 |
|-----|---------------|---------------|---------------|----------------|----|
| 訪問数 | 9,503 (7,140) | 11,623(9,188) | 10,041(8,064) | 21,904(11,295) | |
| 合計 | 16,643 | 20,811 | 18,105 | 33,199 | |

ウ 年度別・WebOPAC 利用数(仮想来館数)館内 OPCA(webOPAC、スマートフォン含む)

<https://ilisod001.apsel.jp/tomigusuku-library/wopc/pc/pages/TopPage.jsp>

| | R03 | R04 | R05 | R06 | 備考 |
|-----|----------------------|---------------------|---------------------|---------------------|----|
| 利用数 | 271,534 (163,383) | 48,775 (461,484) | 56,862 (641,609) | 55,647 (614,827) | |
| 合計 | 434,917 | 510,259 | 698,471 | 670,474 | |

② 書籍除菌機利用回数

| 月 | R02 | R03 | R04 | R05 | R06 |
|----|-------|-------|----------|----------|----------|
| 4 | — | 680 | 669 | 609 | 577 |
| 5 | — | 745 | 684 | 521 | 578 |
| 6 | — | 556 | 600 | 644 | 601 |
| 7 | — | 622 | 894 | 652 | 654 |
| 8 | — | 776 | 719 | 672 | 626 |
| 9 | 306 | 696 | 722 | 420 | 496 |
| 10 | 852 | 687 | 752 | 560 | 492 |
| 11 | 663 | 580 | 500 | 481 | 554 |
| 12 | 561 | 428 | 568 | 433 | 468 |
| 1 | 657 | 726 | 593 | 578 | 507 |
| 2 | 310 | 571 | 282 (※1) | 282 (※2) | 253 (※3) |
| 3 | 729 | 615 | 650 | 537 | 553 |
| 合計 | 4,078 | 7,682 | 7,633 | 6,389 | 6,359 |

※コメント:書籍除菌機を設置 利用開始(9/18~)

一月あたりの書籍除菌機の平均利用率は、約5~7%となっており、職員による除菌作業に対する利用者の安心感が伺えると共に、書籍除菌機の利用により更に安全安心が高まっていると予測される。

※1 令和4年度 2/7~2/28 システム入替のため休館

※2 令和5年度 2/1~14 蔵書点検のため休館

※3 令和6年度 2/3~2/17 蔵書点検のため休館

IV 中央図書館の指標と統計（豊見城市立中央図書館報 第11号）

(7) 月別・貸出冊数

| 月 | 開館日数 | 利用人数 | 貸出数（冊・点）※参考図書は館内貸出のみ | | | | | | | | | |
|-----|------|--------|----------------------|---------|--------|--------|------|-------|--------|-------|-----|---------|
| | | | 一般 | 児童 | 暮らし | YA | 参考図書 | 郷土資料 | 雑誌 | 視聴覚 | その他 | 合計 |
| 4 | 23 | 4,387 | 4,371 | 10,223 | 2,716 | 1,147 | 1 | 289 | 1,530 | 712 | 55 | 21,044 |
| 5 | 24 | 4,791 | 5,076 | 10,643 | 3,268 | 1,670 | 1 | 447 | 1,704 | 825 | 57 | 23,691 |
| 6 | 24 | 5,251 | 4,853 | 11,405 | 3,148 | 1,751 | 3 | 474 | 1,567 | 816 | 62 | 24,079 |
| 7 | 24 | 5,107 | 4,594 | 11,494 | 2,852 | 1,694 | 0 | 525 | 1,375 | 805 | 55 | 23,394 |
| 8 | 25 | 5,580 | 4,931 | 11,535 | 2,980 | 2,058 | 0 | 604 | 1,391 | 793 | 43 | 24,335 |
| 9 | 22 | 4,763 | 4,663 | 9,808 | 2,826 | 1,504 | 0 | 490 | 1,298 | 742 | 59 | 21,390 |
| 10 | 25 | 4,867 | 5,312 | 10,137 | 3,132 | 1,576 | 2 | 509 | 1,529 | 905 | 65 | 23,167 |
| 11 | 24 | 4,976 | 5,379 | 10,674 | 3,182 | 1,764 | 2 | 521 | 1,579 | 791 | 47 | 23,939 |
| 12 | 23 | 4,456 | 4,487 | 8,923 | 2,762 | 1,541 | 0 | 436 | 1,364 | 762 | 72 | 20,347 |
| 1 | 22 | 5,059 | 5,250 | 9,673 | 3,349 | 1,804 | 0 | 553 | 1,567 | 823 | 47 | 23,066 |
| 2 | 11 | 2,980 | 3,068 | 5,731 | 1,901 | 1,048 | 2 | 307 | 921 | 470 | 32 | 13,480 |
| 3 | 24 | 5,099 | 5,018 | 10,978 | 3,121 | 2,009 | 0 | 461 | 1,585 | 867 | 76 | 24,115 |
| 合計 | 271 | 57,316 | 57,002 | 121,224 | 35,237 | 19,566 | 11 | 5,616 | 17,410 | 9,311 | 670 | 266,047 |
| 日平均 | | 211 | 210 | 447 | 130 | 72 | 0.04 | 21 | 64 | 34 | 2.3 | 982 |
| 月平均 | | 4,776 | 4,750 | 10,102 | 2,936 | 1,631 | 0.9 | 468 | 1,451 | 776 | 56 | 22,171 |

※ 児童：児童、紙芝居、絵本 視聴覚：CD、カセット、ビデオ、DVD その他：HS、付録、備品、相互貸借

※ 平均値は小数第1位で四捨五入のため、合計に誤差が生じる

※ 2/3～2/17は特別館内整理期間のため休館

(8) 時間別・貸出利用状況

① 資料区分別

(冊)

| 資料区分 | 9時～10時 | 10時～ | 11時～ | 12時～ | 13時～ | 14時～ | 15時～ | 16時～ | 17時～ | 18時～ | 19時～ | 20時～ | 合計 |
|------|--------|--------|--------|--------|--------|--------|--------|--------|--------|--------|-------|-------|---------|
| 一般 | 1,187 | 6,925 | 7,600 | 5,378 | 4,989 | 5,792 | 6,722 | 6,451 | 5,836 | 5,402 | 190 | 530 | 57,002 |
| 児童 | 627 | 4,134 | 7,629 | 4,311 | 3,642 | 5,124 | 7,000 | 6,959 | 6,220 | 4,719 | 146 | 208 | 50,719 |
| 暮らし | 551 | 3,108 | 4,311 | 3,235 | 3,084 | 3,479 | 4,225 | 4,343 | 4,133 | 4,265 | 184 | 319 | 35,237 |
| ヤング | 360 | 1801 | 2,015 | 1,692 | 1,479 | 1,680 | 2,599 | 2,494 | 2,610 | 2,534 | 106 | 196 | 19,566 |
| 参考図書 | 0 | 0 | 3 | 1 | 0 | 0 | 7 | 0 | 0 | 0 | 0 | 0 | 11 |
| 郷土 | 69 | 602 | 684 | 511 | 459 | 495 | 698 | 706 | 789 | 539 | 25 | 39 | 5,616 |
| 紙芝居 | 3 | 416 | 515 | 193 | 335 | 456 | 292 | 257 | 288 | 189 | 22 | 10 | 2,976 |
| 絵本 | 441 | 6,693 | 10,249 | 5,679 | 5,344 | 7,621 | 7,929 | 9,085 | 8,293 | 5,794 | 236 | 165 | 67,529 |
| 雑誌 | 199 | 2,002 | 2,399 | 1,507 | 1,463 | 1,710 | 1,982 | 2,039 | 1,987 | 1907 | 86 | 129 | 17,410 |
| 視聴覚 | 25 | 981 | 1,024 | 938 | 853 | 891 | 1,137 | 1,106 | 1,148 | 1,178 | 30 | 0 | 9,311 |
| 付録 | 2 | 0 | 0 | 0 | 0 | 0 | 0 | 2 | 0 | 3 | 0 | 0 | 7 |
| HS | 3 | 34 | 47 | 44 | 29 | 26 | 27 | 25 | 32 | 48 | 1 | 2 | 318 |
| 備品 | 0 | 9 | 21 | 7 | 14 | 24 | 17 | 17 | 16 | 17 | 1 | 0 | 143 |
| 相互貸借 | 2 | 32 | 24 | 24 | 10 | 20 | 24 | 26 | 22 | 18 | 0 | 0 | 202 |
| その他 | 0 | 0 | 0 | 0 | 0 | 0 | 0 | 0 | 0 | 0 | 0 | 0 | 0 |
| 合計 | 3,469 | 26,737 | 36,521 | 23,520 | 21,701 | 27,318 | 32,659 | 33,510 | 31,374 | 26,613 | 1,027 | 1,598 | 266,047 |

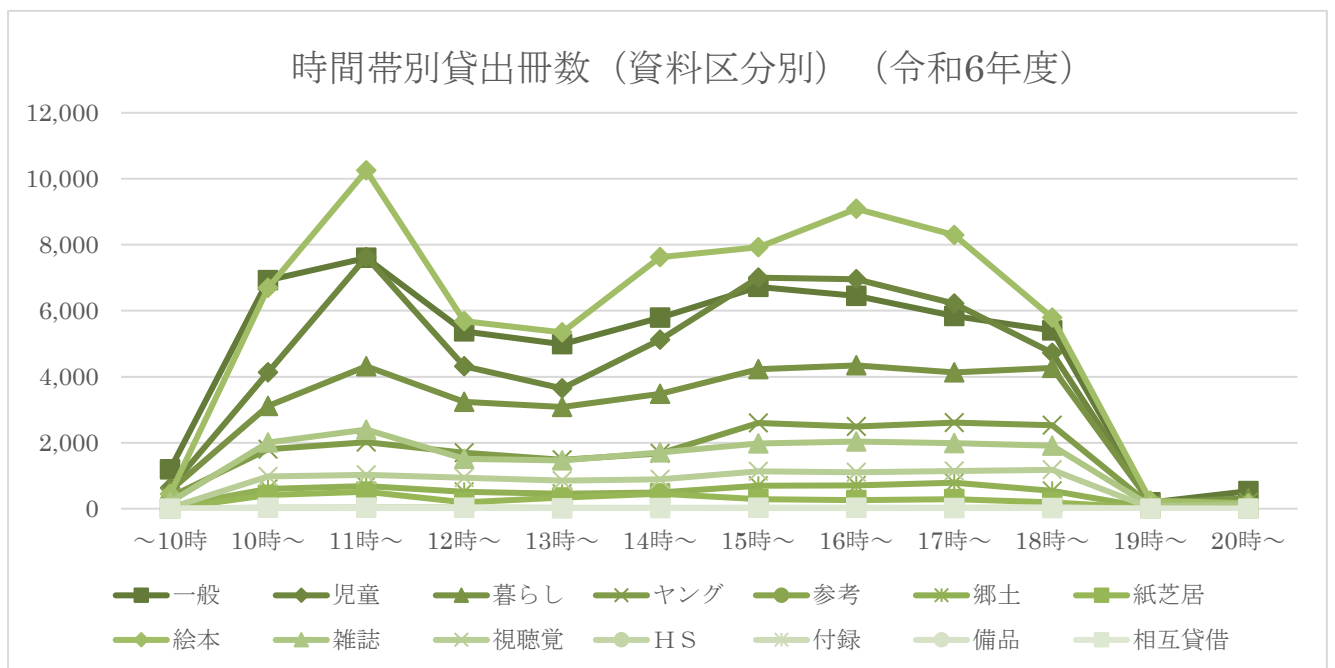

IV 中央図書館の指標と統計（豊見城市立中央図書館報 第11号）

② 月別

(冊)

| 月 | 5時~10時 | 10時~ | 11時~ | 12時~ | 13時~ | 14時~ | 15時~ | 16時~ | 17時~ | 18時~ | 19時~ | 20時~ | 合計 |
|----|--------|--------|--------|--------|--------|--------|--------|--------|--------|--------|-------|-------|---------|
| 4 | 214 | 2,168 | 3,300 | 1,817 | 1,667 | 2,356 | 2,442 | 2,623 | 2,176 | 2,098 | 91 | 92 | 21,044 |
| 5 | 269 | 2,491 | 3,385 | 2,203 | 1,637 | 2,263 | 2,858 | 2,749 | 2,943 | 2,688 | 135 | 70 | 23,691 |
| 6 | 222 | 2,507 | 3,267 | 2,050 | 2,026 | 2,466 | 3,237 | 2,895 | 2,846 | 2,286 | 130 | 147 | 24,079 |
| 7 | 311 | 2,595 | 3,271 | 1,874 | 1,816 | 2,239 | 3,210 | 2,891 | 2,566 | 2,379 | 83 | 159 | 23,394 |
| 8 | 590 | 2,462 | 3,728 | 2,063 | 1,951 | 2,403 | 2,778 | 3,072 | 2,449 | 2,422 | 182 | 235 | 24,335 |
| 9 | 188 | 2,505 | 2,687 | 1,569 | 1,755 | 2,366 | 2,637 | 2,730 | 2,532 | 2,262 | 42 | 117 | 21,390 |
| 10 | 263 | 2,149 | 2,846 | 1,967 | 1,900 | 2,611 | 2,860 | 2,962 | 3,162 | 2,314 | 46 | 87 | 23,167 |
| 11 | 359 | 2,071 | 3,258 | 2,296 | 1,901 | 2,102 | 2,955 | 3,137 | 3,313 | 2,361 | 54 | 132 | 23,939 |
| 12 | 291 | 1,767 | 2,668 | 1,905 | 1,746 | 2,131 | 2,552 | 2,722 | 2,575 | 1,787 | 96 | 107 | 20,347 |
| 1 | 308 | 2,463 | 3,042 | 1,932 | 2,009 | 2,519 | 2,913 | 2,962 | 2,460 | 2,204 | 73 | 181 | 23,066 |
| 2 | 216 | 1,107 | 1,688 | 1,442 | 1,149 | 1,407 | 1,442 | 1,713 | 1,645 | 1,475 | 44 | 152 | 13,480 |
| 3 | 238 | 2,452 | 3,381 | 2,402 | 2,144 | 2,455 | 2,775 | 3,054 | 2,707 | 2,337 | 51 | 119 | 24,115 |
| 合計 | 3,469 | 26,737 | 36,521 | 23,520 | 21,701 | 27,318 | 32,659 | 33,510 | 31,374 | 26,613 | 1,027 | 1,598 | 266,047 |

※2/3~2/17 は特別整理期間のため休館。

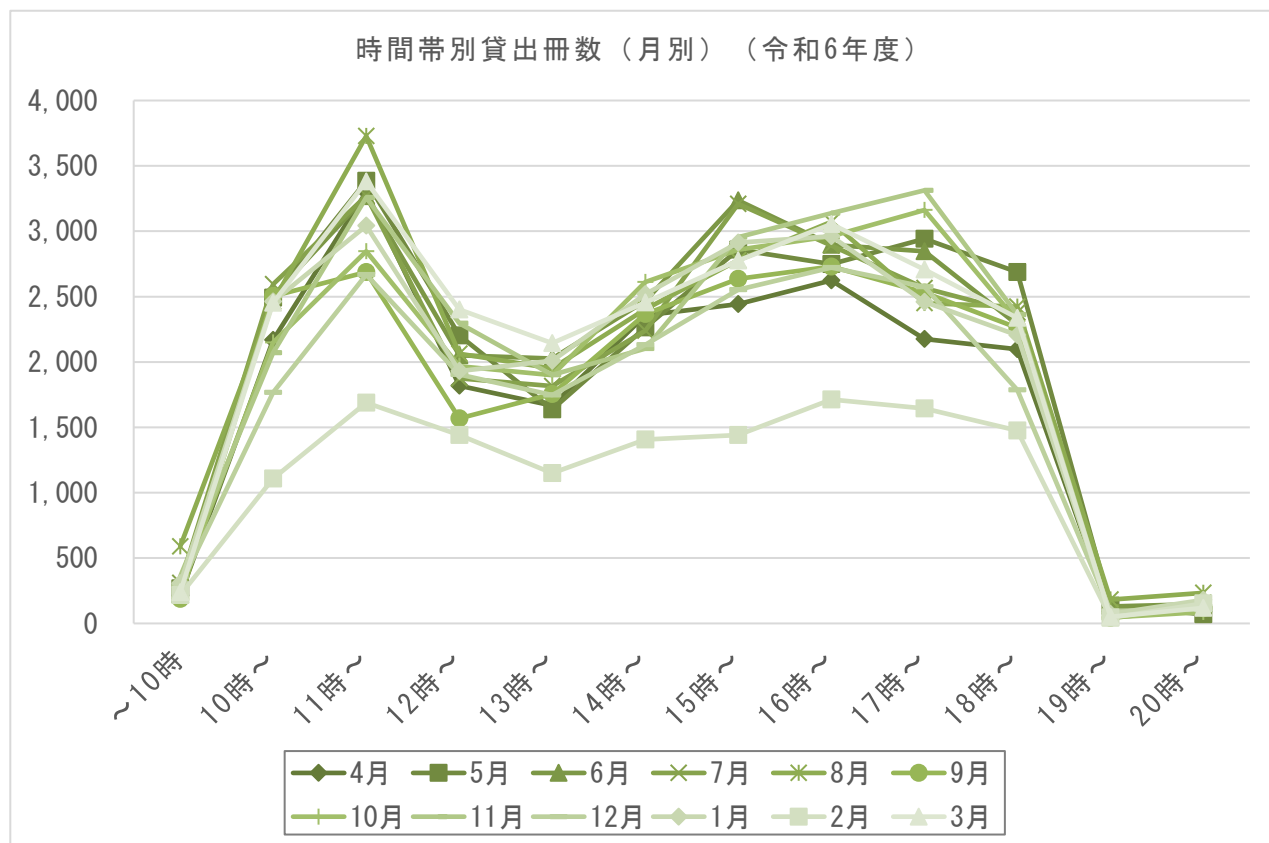

(9) 曜日別・貸出利用状況

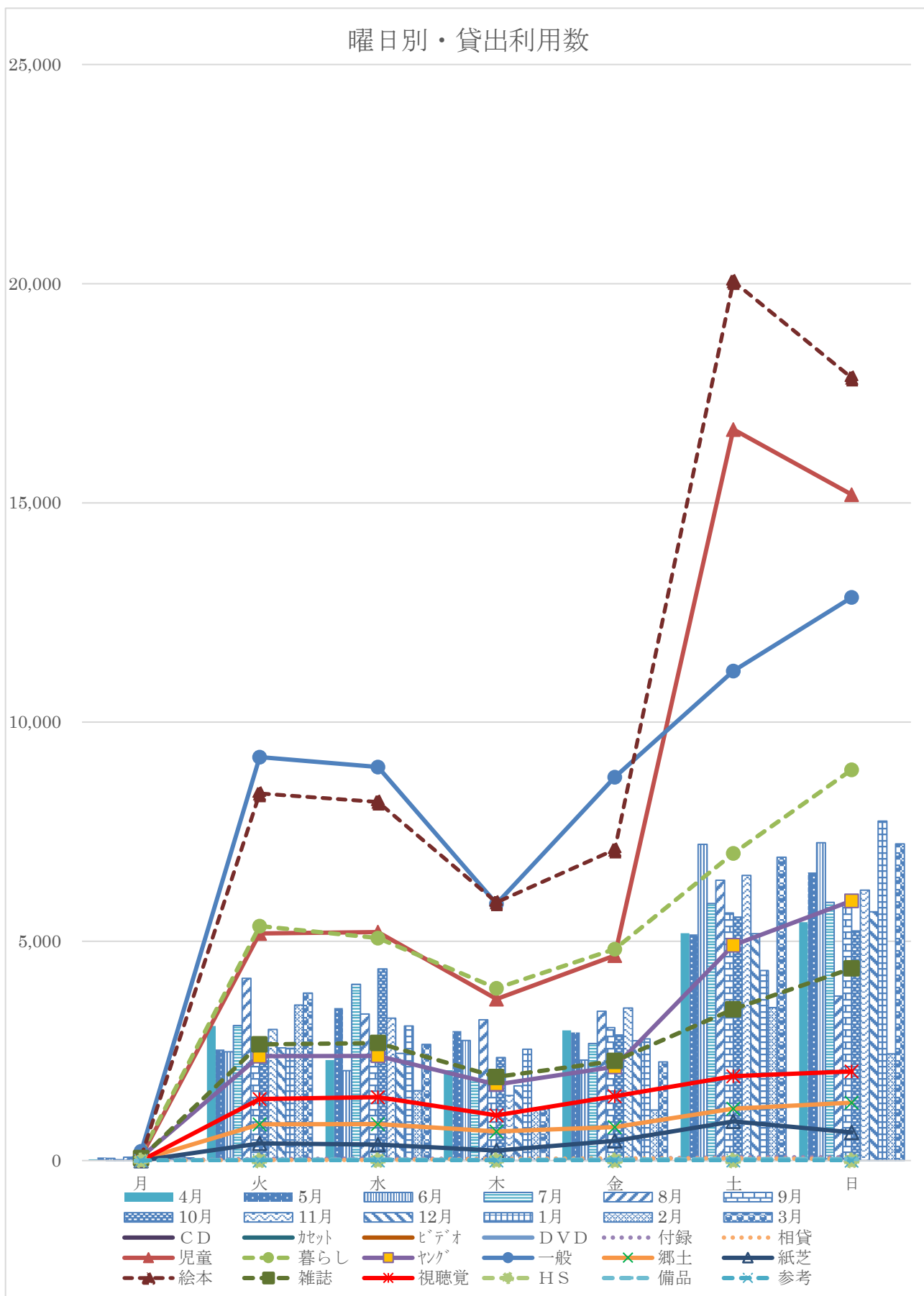

IV 中央図書館の指標と統計（豊見城市立中央図書館報 第11号）

（資料区分別）

| 資料区分 | 月 | 火 | 水 | 木 | 金 | 土 | 日 | 計 |
|------|-----|--------|--------|--------|--------|--------|--------|---------|
| 一般 | 212 | 9,201 | 8,975 | 5,857 | 8,746 | 11,166 | 12,845 | 57,002 |
| 児童 | 94 | 5,181 | 5,213 | 3,685 | 4,679 | 16,678 | 15,189 | 50,719 |
| 暮らし | 139 | 5,347 | 5,075 | 3,930 | 4,822 | 7,008 | 8,916 | 35,237 |
| ヤク | 81 | 2,381 | 2,387 | 1,736 | 2,142 | 4,913 | 5,926 | 19,566 |
| 参考 | 0 | 0 | 2 | 5 | 0 | 4 | 0 | 11 |
| 郷土 | 19 | 829 | 832 | 664 | 766 | 1,185 | 1,321 | 5,616 |
| 紙芝 | 0 | 394 | 365 | 229 | 449 | 893 | 646 | 2,976 |
| 絵本 | 89 | 8,372 | 8,181 | 5,888 | 7,090 | 20,055 | 17,854 | 67,529 |
| 雑誌 | 58 | 2,652 | 2,683 | 1,909 | 2,273 | 3,451 | 4,384 | 17,410 |
| 視聴覚 | 0 | 1,403 | 1,449 | 1,030 | 1,470 | 1,925 | 2,034 | 9,311 |
| HS | 0 | 0 | 3 | 4 | 0 | 0 | 0 | 7 |
| 付録 | 1 | 41 | 47 | 39 | 38 | 77 | 75 | 318 |
| 備品 | 0 | 17 | 23 | 15 | 22 | 34 | 32 | 143 |
| 相互貸借 | 0 | 13 | 12 | 39 | 50 | 49 | 39 | 202 |
| 計 | 693 | 35,831 | 35,247 | 25,030 | 32,547 | 67,438 | 69,261 | 266,047 |

（月別）

| 月 | 月 | 火 | 水 | 木 | 金 | 土 | 日 | 計 |
|----|-----|--------|--------|--------|--------|--------|--------|---------|
| 4 | 29 | 3,068 | 2,293 | 2,062 | 2,968 | 5,188 | 5,436 | 21,044 |
| 5 | 73 | 2,536 | 3,477 | 2,953 | 2,922 | 5,157 | 6,573 | 23,691 |
| 6 | 50 | 2,481 | 2,053 | 2,740 | 2,292 | 7,211 | 7,252 | 24,079 |
| 7 | 21 | 3,082 | 4,018 | 1,850 | 2,670 | 5,864 | 5,889 | 23,394 |
| 8 | 78 | 4,157 | 3,341 | 3,210 | 3,404 | 6,395 | 3,750 | 24,335 |
| 9 | 88 | 2,290 | 2,682 | 1,764 | 3,034 | 5,646 | 5,886 | 21,390 |
| 10 | 65 | 2,724 | 4,373 | 2,350 | 2,867 | 5,551 | 5,237 | 23,167 |
| 11 | 65 | 2,992 | 3,249 | 1,486 | 3,479 | 6,502 | 6,166 | 23,939 |
| 12 | 41 | 2,573 | 2,445 | 1,705 | 2,732 | 5,177 | 5,674 | 20,347 |
| 1 | 42 | 2,558 | 3,072 | 2,541 | 2,776 | 4,334 | 7,743 | 23,066 |
| 2 | 80 | 3,547 | 1,596 | 1,177 | 1,154 | 3,492 | 2,434 | 13,480 |
| 3 | 61 | 3,823 | 2,648 | 1,192 | 2,249 | 6,921 | 7,221 | 24,115 |
| 計 | 693 | 35,831 | 35,247 | 25,030 | 32,547 | 67,438 | 69,261 | 266,047 |

※月曜日は定例休館日のため、WebOPACの貸出延長処理による。

※2/3～2/17は特別館内整理期間のため休館。

IV 指標と統計（豊見城市立中央図書館報 第 11 号）

（10）月別・OPAC 利用状況

館内 OPAC

| | 4 | 5 | 6 | 7 | 8 | 9 | 10 | 11 | 12 | 1 | 2 | 3 | 合計 |
|------|-------|-------|-------|-------|-------|-------|-------|-------|-------|-------|-------|-------|--------|
| 簡易検索 | 3,571 | 4,359 | 4,381 | 5,813 | 6,231 | 3,558 | 3,829 | 3,390 | 3,327 | 3,547 | 1,922 | 4,233 | 48,161 |
| 詳細検索 | 355 | 459 | 357 | 360 | 405 | 367 | 451 | 398 | 337 | 411 | 278 | 371 | 4,549 |
| 利用状況 | 108 | 133 | 164 | 182 | 161 | 117 | 133 | 137 | 107 | 134 | 92 | 183 | 1,651 |
| お知らせ | 0 | 0 | 0 | 0 | 0 | 0 | 0 | 0 | 0 | 1 | 0 | 0 | 1 |
| カウンタ | 14 | 15 | 16 | 29 | 22 | 13 | 14 | 17 | 14 | 12 | 5 | 10 | 181 |
| 予約 | 51 | 74 | 92 | 86 | 95 | 54 | 84 | 74 | 66 | 93 | 44 | 97 | 910 |
| 予約取消 | 0 | 1 | 0 | 3 | 1 | 1 | 3 | 0 | 1 | 0 | 1 | 3 | 14 |
| 貸出延長 | 8 | 7 | 21 | 28 | 36 | 13 | 4 | 5 | 10 | 33 | 1 | 14 | 180 |
| 合計 | 4,107 | 5,048 | 5,031 | 6,501 | 6,951 | 4,123 | 4,518 | 4,021 | 3,862 | 4,231 | 2,343 | 4,911 | 55,647 |

WebOPAC

スマートフォン含む

| | 4 | 5 | 6 | 7 | 8 | 9 | 10 | 11 | 12 | 1 | 2 | 3 | 合計 |
|------|--------|--------|--------|--------|--------|--------|--------|--------|--------|--------|--------|--------|---------|
| 簡易検索 | 7,743 | 8,983 | 9,126 | 9,261 | 8,909 | 8,903 | 8,838 | 8,040 | 7,237 | 7,978 | 6,807 | 7,031 | 98,856 |
| 詳細検索 | 24,552 | 29,797 | 28,921 | 32,187 | 32,214 | 30,373 | 35,768 | 28,942 | 27,791 | 29,231 | 26,403 | 28,881 | 355,060 |
| 利用状況 | 6,180 | 6,429 | 6,614 | 6,120 | 6,794 | 6,232 | 5,789 | 6,073 | 5,372 | 7,091 | 4,625 | 5,774 | 73,093 |
| カウンタ | 5,947 | 6,904 | 6,114 | 6,789 | 6,630 | 6,520 | 5,926 | 5,984 | 5,931 | 7,171 | 5,775 | 5,678 | 75,369 |
| 予約 | 297 | 318 | 337 | 357 | 321 | 324 | 341 | 298 | 250 | 357 | 196 | 301 | 3,697 |
| 予約取消 | 21 | 27 | 19 | 25 | 17 | 17 | 21 | 25 | 18 | 33 | 16 | 19 | 258 |
| 貸出延長 | 695 | 714 | 755 | 624 | 820 | 670 | 607 | 809 | 624 | 853 | 612 | 716 | 8,499 |
| 合計 | 45,435 | 53,172 | 51,886 | 55,363 | 55,705 | 53,039 | 57,290 | 50,171 | 47,223 | 52,714 | 44,434 | 48,400 | 614,832 |

※特別館内整理期間により休館(2/3~2/17)

※令和4年度まで掲載していた WebOPAC「お知らせ」は図書館 HP トップ画面に掲載されるため令和5年度より項目削除

IV 中央図書館の指標と統計（豊見城市立中央図書館報 第11号）

(11) とみぐすく電子図書館利用状況

<https://web.d-library.jp/472123lib/g0101/top/>

① 年度別・電子書籍数

| R06 | 総数 | 一般・暮らし | 児童 | 郷土 |
|------------|-------|--------|-------|----|
| 電子書籍コンテンツ数 | 3,554 | 2,366 | 1,245 | 57 |

※R7.3.31 現在、各分類重複あり

② 時間帯別・利用回数（4/1～R73/31）

| | 貸出 | ログイン | 閲覧 |
|-------|-------|-------|-------|
| 0～1時 | 8 | 27 | 31 |
| 1～2 | 15 | 20 | 25 |
| 2～3 | 17 | 37 | 30 |
| 3～4 | 11 | 29 | 34 |
| 4～5 | 7 | 29 | 35 |
| 5～6 | 19 | 29 | 32 |
| 6～7 | 19 | 27 | 40 |
| 7～8 | 42 | 74 | 81 |
| 8～9 | 44 | 65 | 71 |
| 9～10 | 34 | 91 | 76 |
| 10～11 | 52 | 96 | 109 |
| 11～12 | 48 | 123 | 93 |
| 12～13 | 79 | 194 | 190 |
| 13～14 | 101 | 161 | 188 |
| 14～15 | 210 | 220 | 297 |
| 15～16 | 108 | 111 | 213 |
| 16～17 | 114 | 144 | 211 |
| 17～18 | 76 | 132 | 151 |
| 18～19 | 65 | 115 | 163 |
| 19～20 | 51 | 70 | 91 |
| 20～21 | 70 | 105 | 128 |
| 21～22 | 61 | 118 | 131 |
| 22～23 | 77 | 139 | 200 |
| 23～24 | 37 | 66 | 105 |
| 合計 | 1,365 | 2,222 | 2,725 |
| 利用状況 | 6,312 | | |

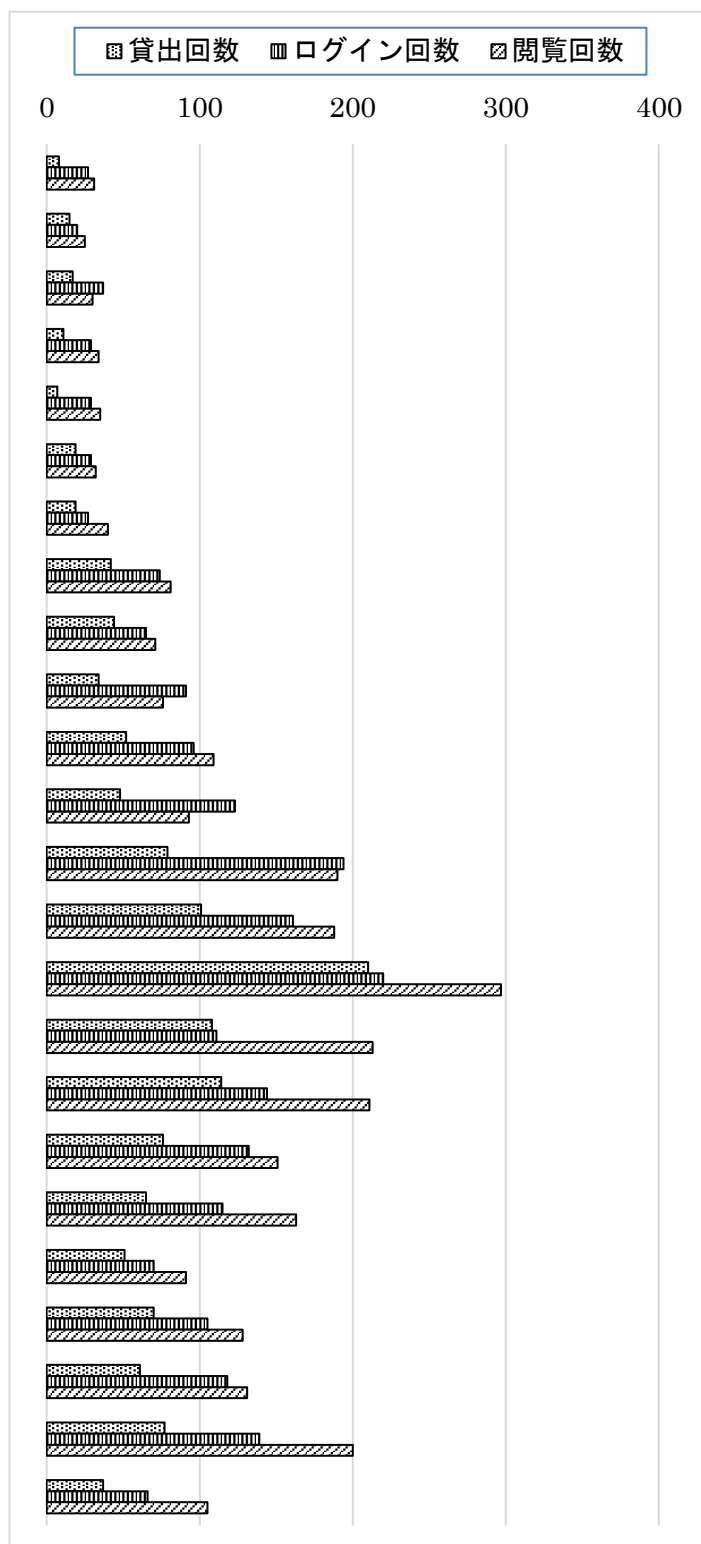

IV 中央図書館の指標と統計（豊見城市立中央図書館報 第11号）

③ 曜日・利用別回数（4/1～R73/31）

| 曜日 | 日 | 月 | 火 | 水 | 木 | 金 | 土 | 利用別計 |
|------|-----|-----|-----|-----|-----|-----|-----|-------|
| 貸出 | 200 | 140 | 168 | 142 | 193 | 298 | 224 | 1,365 |
| ログイン | 289 | 277 | 325 | 294 | 326 | 405 | 306 | 2,222 |
| 閲覧 | 340 | 344 | 406 | 350 | 373 | 494 | 418 | 2,725 |

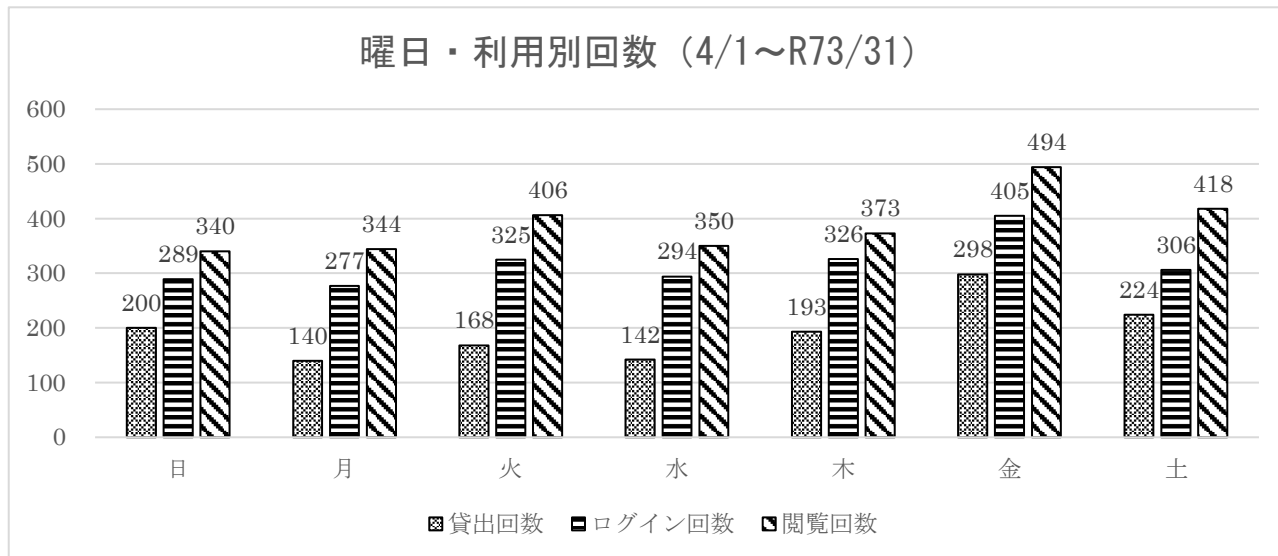

④ 年代・男女別貸出回数（4/1～R73/31）

| 年代 | 0～5歳 | 6～12 | 13～15 | 16～18 | 19～22 | 23～29 | 30～39 | 40～49 | 50～59 | 60～69 | 70～79 | 80～ | なし | 合計 |
|----|------|------|-------|-------|-------|-------|-------|-------|-------|-------|-------|-----|----|-------|
| 男 | 0 | 267 | 62 | 0 | 23 | 4 | 18 | 66 | 117 | 34 | 7 | 4 | 0 | 602 |
| 女 | 0 | 38 | 48 | 3 | 5 | 30 | 199 | 106 | 129 | 90 | 2 | 1 | 17 | 668 |
| なし | 0 | 0 | 94 | 0 | 0 | 0 | 0 | 0 | 0 | 0 | 0 | 0 | 1 | 95 |
| 合計 | 0 | 305 | 204 | 3 | 28 | 34 | 217 | 172 | 246 | 124 | 9 | 5 | 18 | 1,365 |

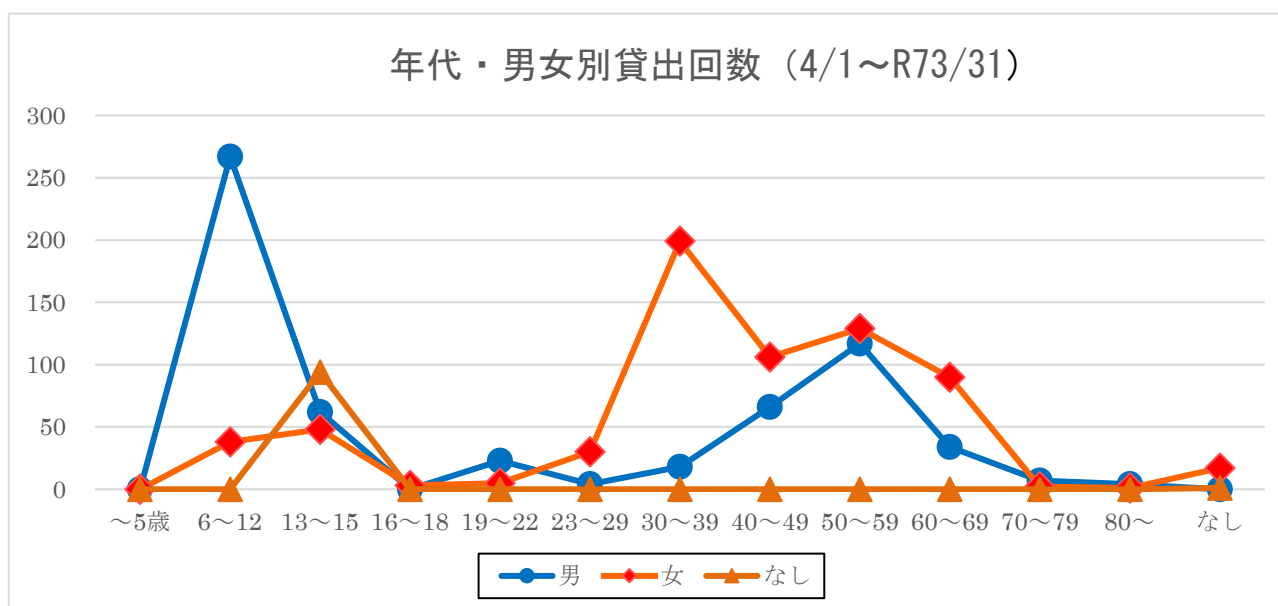

(12) 図書館資料複写利用状況・レファレンス対応状況

① 月別・複写使用状況

| | 利用人数(人) | 複写件数(件) | 印刷枚数(枚) |
|-----|---------|---------|---------|
| 4 | 32 | 55 | 115 |
| 5 | 34 | 63 | 105 |
| 6 | 35 | 78 | 128 |
| 7 | 46 | 91 | 288 |
| 8 | 42 | 76 | 256 |
| 9 | 43 | 81 | 245 |
| 10 | 42 | 61 | 178 |
| 11 | 27 | 30 | 79 |
| 12 | 32 | 40 | 135 |
| 1 | 39 | 68 | 234 |
| 2 | 28 | 44 | 118 |
| 3 | 44 | 65 | 265 |
| 合計 | 444 | 752 | 2,146 |
| 月平均 | 37 | 63 | 179 |

※ 特別整理期間のため休館（2/3～2/17）

② 年度別・複写使用状況の推移

| | 利用人数(人) | 複写件数(件) | 印刷枚数(枚) |
|-----|---------|---------|---------|
| H30 | 767 | 1,199 | 3,723 |
| R01 | 674 | 1,032 | 2,885 |
| R02 | 490 | 716 | 2,491 |
| R03 | 522 | 829 | 2,715 |
| R04 | 507 | 743 | 2,401 |
| R05 | 423 | 615 | 1,938 |
| R06 | 444 | 752 | 2,146 |

IV 中央図書館の指標と統計（豊見城市立中央図書館報 第 11 号）

③ 月別・レファレンス対応状況

ア 月別・中央カウンター

| | クイック | レファレンス | 書架案内 | 館内案内 | その他 | 事務室電話 | 計 |
|----|-------|--------|------|------|-----|-------|-------|
| 4 | 124 | 20 | 30 | 18 | 59 | 81 | 332 |
| 5 | 87 | 13 | 46 | 8 | 33 | 99 | 286 |
| 6 | 131 | 17 | 61 | 16 | 60 | 70 | 355 |
| 7 | 99 | 17 | 37 | 15 | 51 | 86 | 305 |
| 8 | 140 | 12 | 51 | 9 | 45 | 135 | 392 |
| 9 | 132 | 7 | 48 | 8 | 55 | 87 | 337 |
| 10 | 199 | 29 | 72 | 34 | 60 | 82 | 476 |
| 11 | 148 | 10 | 42 | 22 | 95 | 92 | 409 |
| 12 | 123 | 8 | 28 | 9 | 54 | 81 | 303 |
| 1 | 84 | 12 | 30 | 12 | 39 | 105 | 282 |
| 2 | 86 | 7 | 20 | 20 | 36 | 86 | 255 |
| 3 | 133 | 8 | 33 | 12 | 42 | 91 | 319 |
| 計 | 1,486 | 160 | 498 | 183 | 629 | 1,095 | 4,051 |

※ 特別整理期間のため休館（2/3～2/17）

イ 月別・郷土・レファレンスコーナーカウンター

| | クイック | | レファレンス | | 書架案内 | 館内案内 | その他 | 計 |
|----|------|-----|--------|----|------|------|-----|-----|
| | 郷土 | 一般 | 郷土 | 一般 | | | | |
| 4 | 14 | 7 | 5 | 2 | 5 | 2 | 5 | 40 |
| 5 | 8 | 11 | 2 | 5 | 4 | 1 | 1 | 32 |
| 6 | 14 | 4 | 1 | 0 | 6 | 1 | 3 | 29 |
| 7 | 22 | 8 | 5 | 6 | 3 | 0 | 2 | 46 |
| 8 | 25 | 17 | 7 | 0 | 14 | 3 | 3 | 69 |
| 9 | 12 | 3 | 5 | 2 | 5 | 4 | 3 | 34 |
| 10 | 13 | 17 | 4 | 5 | 3 | 1 | 1 | 44 |
| 11 | 17 | 13 | 0 | 1 | 5 | 0 | 1 | 37 |
| 12 | 16 | 12 | 2 | 1 | 5 | 0 | 2 | 38 |
| 1 | 25 | 26 | 1 | 1 | 16 | 1 | 12 | 82 |
| 2 | 16 | 15 | 1 | 4 | 4 | 0 | 2 | 42 |
| 3 | 14 | 14 | 2 | 4 | 5 | 0 | 2 | 41 |
| 計 | 196 | 147 | 35 | 31 | 75 | 13 | 37 | 534 |

※ 特別整理期間のため休館（2/3～2/17）

IV 中央図書館の指標と統計（豊見城市立中央図書館報 第 11 号）

ウ 年度別・レファレンス対応状況の推移

| | クイック (郷土) | レファレンス (郷土) | 書架案内 | 館内案内 | その他 | 事務室電話 | 計 |
|-----|----------------|----------------|------|------|-----|-------|-------|
| H30 | 1,190 (226) | 622 (340) | 397 | 198 | 611 | | 3,018 |
| R01 | 1,495 (126) | 687 (275) | 420 | 94 | 383 | | 3,079 |
| R02 | 1,641 (329) | 294 (119) | 110 | 39 | 460 | | 2,544 |
| R03 | 1,190 (177) | 309 (132) | 233 | 119 | 339 | 281 | 2,471 |
| R04 | 1,267 (202) | 397 (159) | 372 | 99 | 322 | 368 | 2,825 |
| R05 | 1,579 (216) | 342 (77) | 434 | 144 | 445 | 1,110 | 4,054 |
| R06 | 1,829 (196) | 226 (35) | 573 | 196 | 666 | 1,095 | 4,585 |

※ H30 年度は 7 月から集計開始

※ 事務室電話は R3 年度から集計開始

| | クイック | | レファレンス | | 書架案内 | 館内案内 | その他 | 事務室電話 | 計 |
|-----|-------|-------|--------|-------|-------|------|-------|-------|--------|
| | 郷土 | 一般 | 郷土 | 一般 | | | | | |
| H30 | 226 | 964 | 340 | 282 | 397 | 198 | 611 | | 3,018 |
| R01 | 126 | 1,369 | 275 | 412 | 420 | 94 | 383 | | 3,079 |
| R02 | 329 | 1,312 | 119 | 175 | 110 | 39 | 460 | | 2,544 |
| R03 | 177 | 1,013 | 132 | 177 | 233 | 119 | 339 | 281 | 2,471 |
| R04 | 202 | 1,065 | 159 | 238 | 372 | 99 | 322 | 368 | 2,825 |
| R05 | 216 | 1,363 | 77 | 265 | 434 | 144 | 445 | 1,110 | 4,054 |
| R06 | 196 | 1,633 | 35 | 261 | 573 | 196 | 666 | 1,095 | 4,655 |
| 計 | 1,472 | 8,719 | 1,137 | 1,810 | 2,539 | 889 | 3,226 | 2,854 | 22,646 |

R06 年度 レファレンス受付回答事例（一部抜粋）

Q. ①現在の世界の総人口と②世界の男女平均寿命について知りたい。

A. 『世界国勢図会 2023/2024』 R350.9/セ

① P.36「表 2-1 地域別世界人口の推移」より、国連による 2022 年の推計では、約 79 億 7510 万人となっている。

② P.34～35 [第 2 章 人口と都市] より WHO(世界保健機関)による 2019 年の数値は、男性 70.85 年、女性 75.87 年となっている。

(13) 国立国会図書館デジタル化資料複写利用状況

① 月別・複写使用状況

| | 利用人数(人) | 複写件数(件) | 印刷枚数(枚) |
|----|---------|---------|---------|
| 4 | 0 | 0 | 0 |
| 5 | 0 | 0 | 0 |
| 6 | 0 | 0 | 0 |
| 7 | 0 | 0 | 0 |
| 8 | 0 | 0 | 0 |
| 9 | 0 | 0 | 0 |
| 10 | 0 | 0 | 0 |
| 11 | 0 | 0 | 0 |
| 12 | 0 | 0 | 0 |
| 1 | 0 | 0 | 0 |
| 2 | 0 | 0 | 0 |
| 3 | 0 | 0 | 0 |
| 合計 | 0 | 0 | 0 |

② 年度別・複写使用状況の推移

| | 利用人数(人) | 複写件数(件) | 印刷枚数(枚) |
|-----|---------|---------|---------|
| H30 | 2 | 3 | 34 |
| R01 | 0 | 0 | 0 |
| R02 | 2 | 2 | 51 |
| R03 | 3 | 5 | 19 |
| R04 | 2 | 3 | 11 |
| R05 | 0 | 0 | 0 |
| R06 | 0 | 0 | 0 |

IV 中央図書館の指標と統計（豊見城市立中央図書館報 第11号）

(14)インターネット・資料覚資料利用状況

① 年度別・月別インターネット利用状況の推移

単位：人

| | 4月 | 5月 | 6月 | 7月 | 8月 | 9月 | 10月 | 11月 | 12月 | 1月 | 2月 | 3月 | 合計 |
|-----|-----|-----|-----|-----|-----|-----|-----|-----|-----|-----|-----|-----|-------|
| H29 | 116 | 114 | 150 | 232 | 334 | 152 | 123 | 116 | 101 | 90 | 51 | 0 | 1,579 |
| H30 | 83 | 150 | 159 | 165 | 268 | 197 | 184 | 172 | 166 | 151 | 105 | 178 | 1,978 |
| R01 | 183 | 178 | 203 | 208 | 236 | 168 | 174 | 154 | 157 | 99 | 146 | 115 | 2,021 |
| R02 | 22 | 13 | 121 | 135 | 96 | 126 | 113 | 111 | 93 | 87 | 35 | 64 | 1,016 |
| R03 | 57 | 76 | 12 | 21 | 59 | 59 | 71 | 72 | 72 | 64 | 58 | 82 | 703 |
| R04 | 77 | 74 | 93 | 74 | 55 | 60 | 74 | 80 | 62 | 64 | 12 | 69 | 794 |
| R05 | 110 | 63 | 76 | 83 | 81 | 81 | 74 | 63 | 67 | 74 | 50 | 79 | 901 |
| R06 | 96 | 88 | 87 | 107 | 111 | 104 | 111 | 83 | 69 | 80 | 49 | 88 | 1,073 |

- ※平成30年度：3月は、システム移行により閉館のため利用なし
学習室設置のため、3月にインターネットブースを8台→4台へレイアウト変更
- ※令和元年度：館内特別整理期間（1/23～2/4）
新型コロナウイルス感染症感染拡大予防に伴う臨時休館（3/3～3/8）
- ※令和2年度：新型コロナウイルス感染症感染拡大予防に伴う臨時休館（4/7～5/24）
館内特別整理期間（2/2～2/14）
- ※令和3年度：新型コロナウイルス感染症沖縄県緊急事態宣言に伴い、インターネット使用停止（6/5～7/11）
新型コロナウイルス感染症沖縄県対処方針に伴い、インターネット4席中2席稼働（7/12～10/18）
新型コロナウイルス感染症沖縄県対処方針解除に伴い、インターネット4席稼働（10/19～）
館内特別整理期間（12/21～12/26）
- ※令和4年度：8/31（木）台風11号接近による警報発令の為、午前11時30分に閉館
R5.2/7～2/28は特別整理期間の為閉館
- ※令和5年度：インターネット1台不備の為利用停止、3台で稼働
R6.2/1～2/14は特別整理期間の為閉館
- ※令和6年度：R7.2/3～2/17は特別整理期間の為閉館

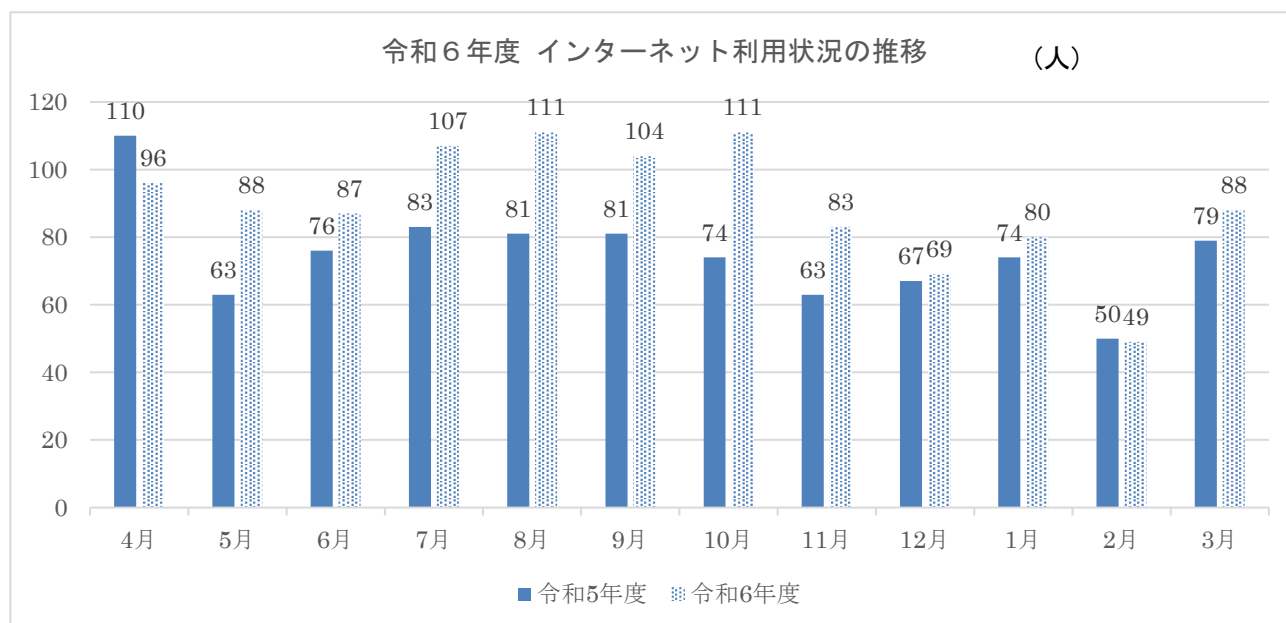

IV 中央図書館の指標と統計（豊見城市立中央図書館報 第11号）

② 年度別・月別館内ブース利用状況の推移

単位：人

| | 4月 | 5月 | 6月 | 7月 | 8月 | 9月 | 10月 | 11月 | 12月 | 1月 | 2月 | 3月 | 合計 |
|-----|-----|----|-----|-----|-----|-----|-----|-----|-----|----|----|----|-------|
| H29 | 114 | 72 | 153 | 238 | 308 | 173 | 153 | 97 | 82 | 66 | 50 | 0 | 1,506 |
| H30 | 69 | 69 | 129 | 153 | 142 | 134 | 104 | 64 | 69 | 75 | 55 | 58 | 1,121 |
| R01 | 63 | 67 | 86 | 145 | 144 | 89 | 71 | 67 | 49 | 31 | 49 | 54 | 915 |
| R02 | 20 | 3 | 65 | 79 | 40 | 38 | 26 | 38 | 21 | 23 | 17 | 55 | 425 |
| R03 | 41 | 34 | 1 | 8 | 19 | 11 | 14 | 17 | 9 | 10 | 20 | 11 | 195 |
| R04 | 11 | 11 | 21 | 47 | 27 | 17 | 31 | 16 | 15 | 13 | 4 | 22 | 235 |
| R05 | 26 | 13 | 34 | 30 | 24 | 26 | 31 | 28 | 9 | 23 | 6 | 25 | 275 |
| R06 | 28 | 25 | 28 | 20 | 44 | 14 | 17 | 11 | 8 | 18 | 8 | 9 | 230 |

- ※平成30年度：3月は、システム移行により閉館のため利用なし
学習室設置のため、館内ブースは6台→3台へとレイアウト変更
- ※令和元年度：館内特別整理期間（1/23～2/4）
新型コロナウイルス感染症感染拡大予防に伴う臨時休館（3/3～3/8）
- ※令和2年度：新型コロナウイルス感染症感染拡大予防に伴う臨時休館（4/7～5/24）
館内特別整理期間（2/2～2/14）
- ※令和3年度：新型コロナウイルス感染症沖縄県緊急事態宣言に伴い、館内ブース使用停止（6/5～7/11）
新型コロナウイルス感染症沖縄県対処方針に伴い、館内ブース3席中2席稼働（7/12～10/18）
新型コロナウイルス感染症沖縄県対処方針解除に伴い、館内ブース3席稼働（10/19～）
館内特別整理期間（12/21～12/26）
3/25(金)～BブースDVDデッキ故障
5/27(金)～BブースDVDデッキ設置
- ※令和4年度：8/31(木)台風11号接近による警報発令の為、午前11時30分に閉館
R5.2/7～2/28は特別整理期間の為閉館
- ※令和5年度：Aブース（DVD・ビデオ専用）故障の為、Bブース（DVD・CD専用）、Cブース（CD専用）の2台で稼働。
R6.2/1～2/14は特別整理期間の為閉館
- ※令和6年度：R7.2/3～2/17は特別整理期間の為閉館

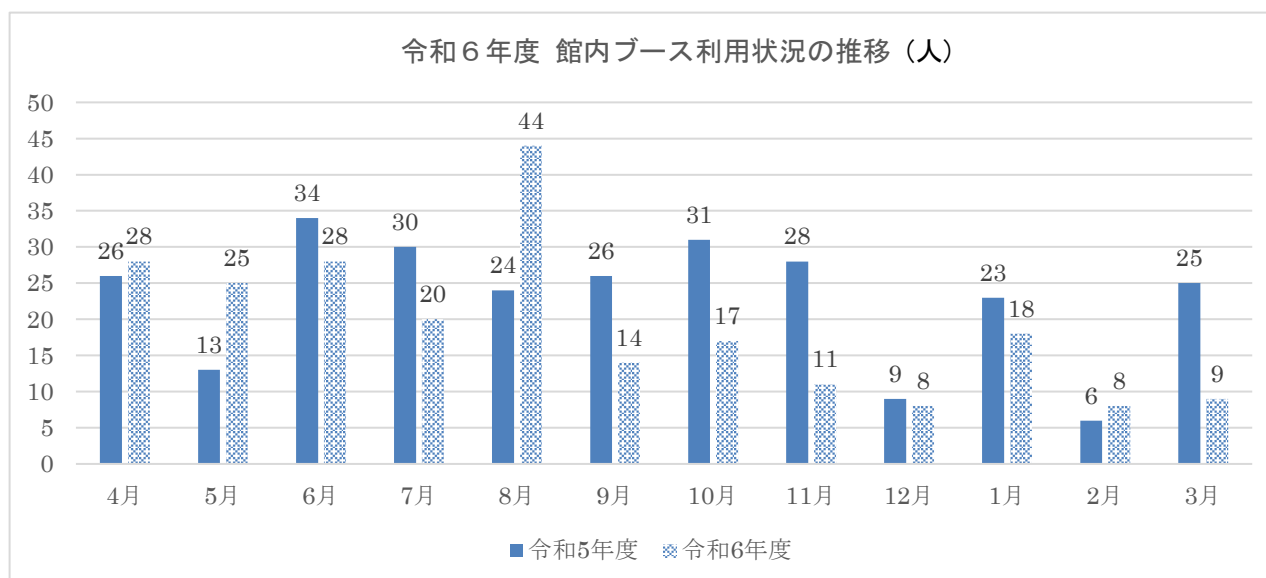

(15) デイジー図書視聴ブース利用状況

① 月別・デイジー図書視聴ブース利用状況の推移

単位：人

| | 4 | 5 | 6 | 7 | 8 | 9 | 10 | 11 | 12 | 1 | 2 | 3 | 合計 |
|-----|---|---|---|---|---|---|----|----|----|---|---|---|----|
| R02 | — | — | — | 1 | 0 | 0 | 0 | 0 | 0 | 0 | 0 | 0 | 1 |
| R03 | 0 | 2 | 0 | 0 | 1 | 0 | 0 | 0 | 0 | 0 | 0 | 0 | 3 |
| R04 | 0 | 1 | 0 | 0 | 0 | 0 | 0 | 0 | 2 | 0 | 0 | 0 | 3 |
| R05 | 0 | 0 | 0 | 0 | 0 | 0 | 0 | 0 | 0 | 2 | 0 | 0 | 2 |
| R06 | 1 | 0 | 0 | 0 | 2 | 0 | 0 | 0 | 0 | 2 | 2 | 0 | 7 |

※ デイジー図書視聴ブース設置：R2年 6/30

IV 中央図書館の指標と統計（豊見城市立中央図書館報 第11号）

(16) 寄贈の状況

① 月別・寄贈受付件数（令和6年度分）

| | 図書 | | 視聴覚 | | 雑誌 | | 逐次刊行物 | | その他 | |
|----|-------|-----|-----|----|----|-----|-------|-----|-----|-----|
| | 窓口 | 郵送 | 窓口 | 郵送 | 窓口 | 郵送 | 窓口 | 郵送 | 窓口 | 郵送 |
| 4 | 28 | 31 | 3 | 0 | 0 | 11 | 49 | 27 | 1 | 11 |
| 5 | 301 | 27 | 2 | 1 | 0 | 10 | 46 | 49 | 0 | 5 |
| 6 | 137 | 22 | 2 | 7 | 0 | 11 | 246 | 27 | 0 | 1 |
| 7 | 207 | 25 | 3 | 2 | 0 | 8 | 48 | 56 | 10 | 0 |
| 8 | 43 | 9 | 17 | 0 | 0 | 9 | 48 | 24 | 0 | 3 |
| 9 | 215 | 25 | 2 | 3 | 0 | 5 | 144 | 44 | 0 | 104 |
| 10 | 4 | 21 | 2 | 0 | 0 | 13 | 48 | 52 | 0 | 31 |
| 11 | 124 | 15 | 2 | 2 | 0 | 12 | 147 | 86 | 0 | 26 |
| 12 | 82 | 11 | 3 | 0 | 0 | 9 | 87 | 29 | 2 | 38 |
| 1 | 33 | 51 | 0 | 3 | 0 | 11 | 9 | 67 | 1 | 25 |
| 2 | 27 | 23 | 1 | 0 | 0 | 9 | 47 | 26 | 1 | 181 |
| 3 | 87 | 46 | 1 | 1 | 0 | 6 | 148 | 255 | 6 | 145 |
| 計 | 1,288 | 306 | 38 | 19 | 0 | 114 | 1,067 | 742 | 21 | 570 |

② 年度別・寄贈受付件数の推移

| | 図書 | 視聴覚 | 雑誌 | 逐次刊行物 | その他 | 合計 |
|-----|-------|-----|-----|-------|-----|-------|
| R03 | 2,135 | 118 | 114 | 2,792 | 432 | 5,591 |
| R04 | 2,077 | 24 | 88 | 2,171 | 67 | 4,427 |
| R05 | 1,261 | 44 | 103 | 2,144 | 47 | 3,599 |
| R06 | 1,594 | 57 | 114 | 1,809 | 591 | 4,165 |

※R05より、窓口での受付基準を見直した。

IV 中央図書館の指標と統計（豊見城市立中央図書館報 第 11 号）

(17) 相互貸借件数

相互貸借とは、未所蔵資料を他の図書館から借り受け、又は、他の図書館からの依頼に応じて資料の貸出を行い、利用者に提供するサービスです。

① 月別・コーナー別相互貸借貸出冊数

(冊)

| | 一般 | 児童 | 暮らし | ヤング | 郷土 | 合計 |
|----|-----|----|-----|-----|----|-----|
| 4 | 16 | 2 | 7 | 1 | 1 | 27 |
| 5 | 15 | 8 | 4 | 2 | 0 | 29 |
| 6 | 10 | 1 | 3 | 2 | 1 | 17 |
| 7 | 16 | 7 | 7 | 2 | 1 | 33 |
| 8 | 8 | 11 | 4 | 2 | 1 | 26 |
| 9 | 15 | 1 | 1 | 3 | 0 | 20 |
| 10 | 20 | 4 | 8 | 4 | 0 | 36 |
| 11 | 21 | 3 | 6 | 0 | 0 | 30 |
| 12 | 13 | 1 | 1 | 3 | 0 | 18 |
| 1 | 18 | 0 | 1 | 4 | 0 | 23 |
| 2 | 9 | 0 | 3 | 0 | 0 | 12 |
| 3 | 23 | 0 | 9 | 0 | 0 | 32 |
| 合計 | 184 | 38 | 54 | 23 | 4 | 303 |

※2/3(月)~2/17(月)は蔵書点検期間で休館のため、相互貸借の貸出は行っていない。

②年度別・相互貸借件数の推移

| | 一般 | 児童 | 暮らし | ヤング | 郷土 | 合計 |
|-----|-----|----|-----|-----|----|-----|
| R03 | 198 | 18 | 57 | 19 | 10 | 302 |
| R04 | 165 | 26 | 61 | 32 | 17 | 301 |
| R05 | 200 | 28 | 67 | 31 | 7 | 333 |
| R06 | 184 | 38 | 54 | 23 | 4 | 303 |

IV 中央図書館の指標と統計（豊見城市立中央図書館報 第 11 号）

② 年度別・公共図書館別相互貸借件数の推移

(件)

| | R04 | | R05 | | R06 | |
|----------------|-----|-----|-----|-----|-----|-----|
| | 貸 出 | 借 受 | 貸 出 | 借 受 | 貸 出 | 借 受 |
| 沖縄県立図書館 | 26 | 23 | 21 | 36 | 23 | 27 |
| 那覇市立中央図書館 | 7 | 14 | 15 | 32 | 13 | 22 |
| 浦添市立図書館 | 11 | 11 | 15 | 14 | 15 | 16 |
| 宜野湾市民図書館 | 10 | 8 | 15 | 11 | 26 | 15 |
| 沖縄市立図書館 | 12 | 4 | 9 | 10 | 5 | 16 |
| うるま市立中央図書館 | 10 | 4 | 19 | 13 | 25 | 9 |
| 名護市立中央図書館 | 7 | 12 | 11 | 7 | 17 | 9 |
| 糸満市立中央図書館 | 6 | 10 | 4 | 22 | 5 | 18 |
| 与那原町立図書館 | 20 | 2 | 17 | 7 | 9 | 2 |
| 金武町立図書館 | 15 | 2 | 10 | 5 | 8 | 1 |
| 嘉手納町立図書館 | 11 | 4 | 8 | 2 | 10 | 8 |
| 南風原町立図書館 | 12 | 2 | 8 | 4 | 10 | 3 |
| 西原町立図書館 | 5 | 10 | 9 | 7 | 8 | 7 |
| 北谷町立図書館 | 3 | 2 | 11 | 3 | 3 | 6 |
| 読谷村立図書館 | 9 | 1 | 11 | 2 | 5 | 7 |
| 南城市立図書館 | 62 | 0 | 75 | 1 | 65 | 0 |
| 本部町立図書館 | 3 | 2 | 5 | 0 | 5 | 0 |
| 宜野座村文化センター | 2 | 2 | 2 | 3 | 1 | 3 |
| 北中城あやかりの杜図書館 | 3 | 1 | 5 | 1 | 0 | 0 |
| 恩納村文化情報センター | 1 | 9 | 7 | 2 | 4 | 9 |
| 中城村護佐丸歴史資料館 | 5 | 1 | 3 | 3 | 6 | 6 |
| 八重瀬町中央公民館図書室 | 7 | 2 | 10 | 7 | 10 | 8 |
| 宮古島市立平良図書館 | 7 | 7 | 11 | 5 | 10 | 5 |
| 石垣市立図書館 | 6 | 3 | 6 | 5 | 9 | 6 |
| 琉球大学附属図書館 | 3 | 6 | 3 | 1 | 3 | 6 |
| 沖縄国際大学 | 0 | 2 | 0 | 0 | 0 | 1 |
| 今帰仁村立図書館 | 8 | 0 | 3 | 0 | 5 | 0 |
| 大宜味村図書室 | 0 | 0 | 0 | 0 | 0 | 0 |
| 久米島町「ほんの杜」 | 5 | 0 | 2 | 0 | 3 | 0 |
| 県外 | 13 | 0 | 0 | 0 | 0 | 0 |
| 兵庫県加古川市立加古川図書館 | | | 1 | 0 | 0 | 0 |
| 合 計 | 289 | 144 | 316 | 203 | 303 | 210 |

(18) 予約件数

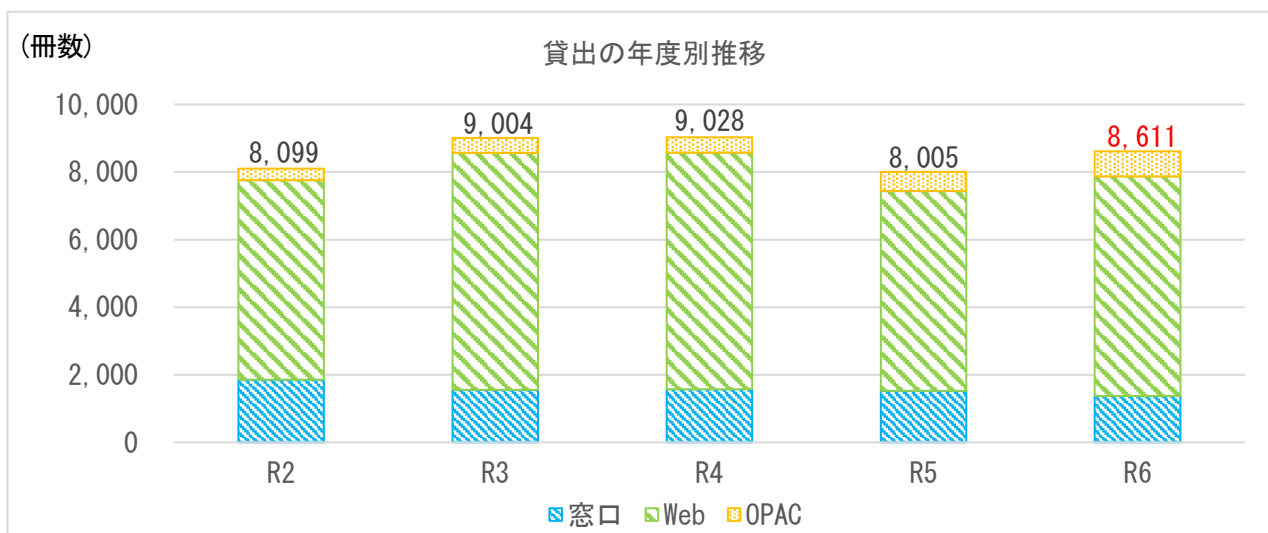
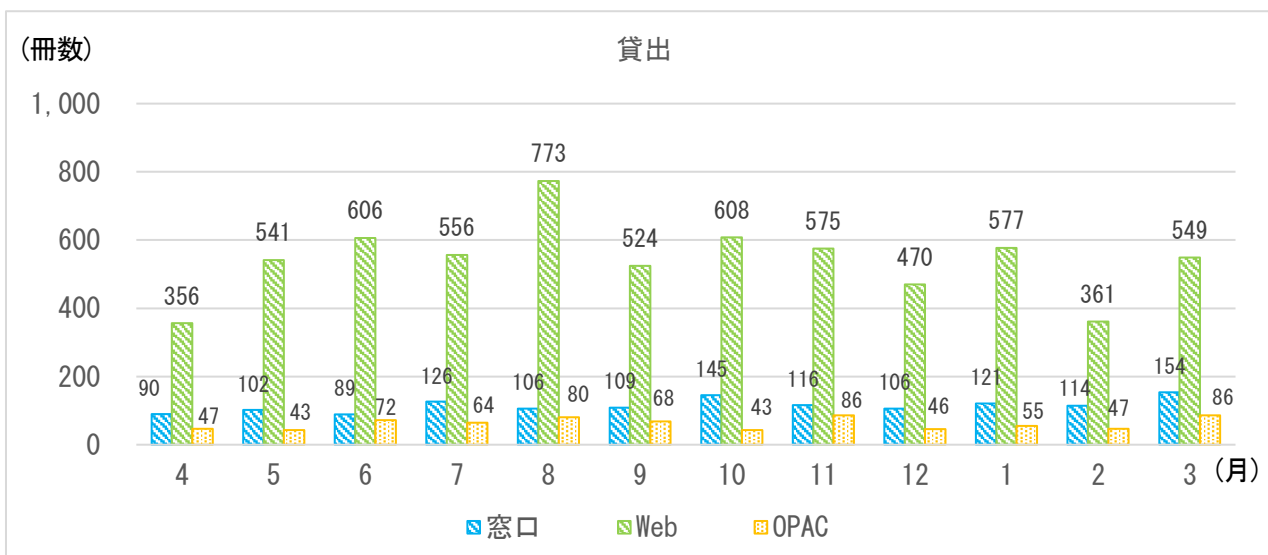
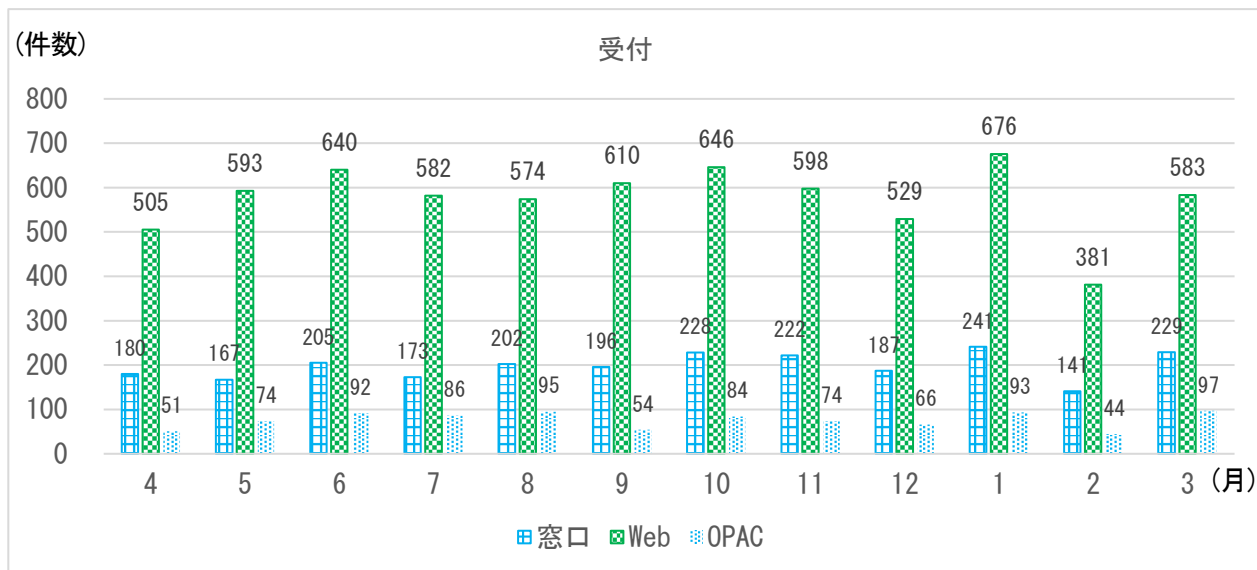

(19)リクエスト件数

①月別リクエスト受付件数

| 月 | 4 | 5 | 6 | 7 | 8 | 9 | 10 | 11 | 12 | 1 | 2 | 3 | 計 |
|----|----|----|----|----|----|----|----|----|----|----|---|---|-----|
| 件数 | 26 | 14 | 14 | 12 | 13 | 16 | 17 | 28 | 15 | 35 | 0 | 0 | 190 |

※令和 6 年度：特別整理期間（R7.2/3～2/17）

※今年度のリクエストは 1/19(日)まで受付。

※リクエスト受付後に相互貸借で対応、購入不可（既に絶版・品切れ中等）、また申込者からのキャンセル等、変更があった場合は受付件数に含まない。

②年別リクエスト受付の推移

| 年度 | R02 | R03 | R04 | R05 | R06 |
|----|-----|-----|-----|-----|-----|
| 件数 | 246 | 274 | 263 | 243 | 190 |

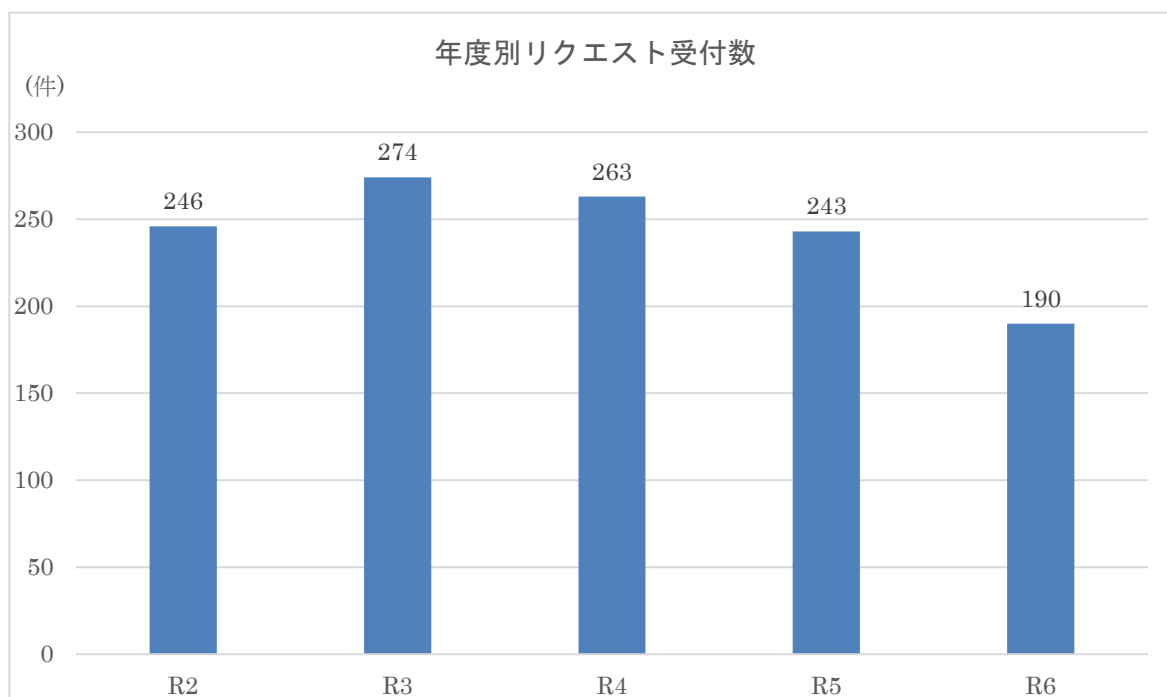

IV 中央図書館の指標と統計（豊見城市立中央図書館報 第11号）

(20) 督促件数

①月別・督促件数

| 月 | 1カ月目 (電話・ハガキ・メール) | 2カ月目 (ハガキ) | 3カ月目 (封書1) | 4カ月目以上 (館長から電話) | 5カ月目以上 (封書2) |
|----|----------------------|---------------|---------------|--------------------|-----------------|
| 4 | 68 | 12 | 9 | 1 | 4 |
| 5 | 30 | 11 | 4 | 1 | 0 |
| 6 | 46 | 19 | 13 | 2 | 2 |
| 7 | 61 | 21 | 11 | 2 | 2 |
| 8 | 52 | 22 | 10 | 0 | 2 |
| 9 | 79 | 27 | 10 | 1 | 0 |
| 10 | 60 | 34 | 7 | 2 | 0 |
| 11 | 53 | 7 | 17 | 0 | 0 |
| 12 | 56 | 19 | 23 | 1 | 0 |
| 1 | 53 | 30 | 9 | 4 | 1 |
| 2 | 55 | 36 | 12 | 0 | 3 |
| 3 | 73 | 20 | 8 | 2 | 2 |
| 合計 | 686 | 258 | 133 | 16 | 16 |

※督促方法

- 1カ月目：職員全員による電話・ハガキ・メール
- 2カ月目：督促担当によるハガキ
- 3カ月目：督促担当による封書
- 4カ月目：館長による電話

IV 中央図書館の指標と統計（豊見城市立中央図書館報 第 11 号）

(21) 所蔵新聞一覧

| 新聞名 | 形態 | 刊行 | 所蔵情報 | 保存期限 |
|---------|--------|----|---|--|
| うるま新報 | 縮刷版 | - | 1945年（昭和20年）8月～1951年（昭和26年）9月 第1巻～6巻 全6巻 県内紙 | 永年 |
| 琉球新報 | 原紙 | 日刊 | 2023年（令和5年）4月～ | 2年 |
| | 縮刷版 | - | 第7巻 1951年（昭和26年）9月～12月 第8巻 1952年（昭和27年）1月～3月 第9巻 1952年（昭和27年）4月～6月 第10巻 1952年（昭和27年）7月～9月 第11巻 1952年（昭和27年）10月～12月 第12巻 1953年（昭和28年）1月～3月 第13巻 1953年（昭和28年）4月～6月 第14巻 1953年（昭和28年）7月～9月 第15巻 1953年（昭和28年）10月～12月 第16巻 1954年（昭和29年）1月、2月 第17巻 1954年（昭和29年）3月、4月 第18巻 1954年（昭和29年）5月、6月 第19巻 1954年（昭和29年）7月、8月 第20巻 1954年（昭和29年）9月、10月 第21巻 1954年（昭和29年）11月、12月 1965年（昭和40年）9月～1969年（昭和44年）11月 1993年（平成5年）8月～1999年（平成11年）6月 ※1969年（昭和44年）12月～1993年（平成5年）7月 まで所蔵なし | 永年 2009.3.1 より夕刊 廃止（朝 刊のみ） |
| | 製本版 | - | 1996年（平成8年）1月～2024（令和6年）3月 | |
| | 原紙 | 日刊 | 2023年（令和5年）4月～ | 2年 |
| 沖縄タイムス | 縮刷版 | - | 1975年（昭和50年）11月～1976年（昭和51年）1月 1976年（昭和51年）5月 1976年（昭和51年）8月～1977年（昭和52年）4月 1978年（昭和53年）6月～2006年（平成18年）3月 ※1974年以前所蔵なし ※1976年2～4、6～7月所蔵なし ※1977年5月から1978年5月まで所蔵なし | 永年 2009.3.1 より夕刊 廃止（朝 刊のみ） |
| | 製本版 | | 1996年（平成8年）1月～2024年（令和6年）3月 | |
| | CD-ROM | 月刊 | 1989年（昭和64年）1月～2002年（平成14年）12月 | |
| | 原紙 | 日刊 | 2020年（令和2年）1月～ | 5年 |
| 宮古新報 | 原紙 | 日刊 | 2020年（令和2年）1月～ | 5年 |
| 宮古毎日新聞 | 原紙 | 日刊 | 2020年（令和2年）1月～ | 5年 |
| 八重山日報 | 原紙 | 日刊 | 2020年（令和2年）1月～ | 5年 |
| 八重山毎日新聞 | 原紙 | 日刊 | 2020年（令和2年）1月～ | 5年 |
| 朝日新聞 | 原紙 | 日刊 | 2023年（令和5年）4月～ | 2年 |
| | 縮刷版 | 日刊 | 1939年（昭和14年）1月～12月 1945年（昭和20年）上半期～下半期 1951年（昭和26年）1月～12月 | 永年 |

IV 中央図書館の指標と統計（豊見城市立中央図書館報 第 11 号）

| 新聞名 | 形態 | 刊行 | 所蔵情報 | 保存期限 |
|---------------|-----|----|--|------|
| 読売新聞 | 原紙 | 日刊 | 2023 年（令和 5 年）4 月～ | 2 年 |
| 毎日新聞 | 原紙 | 日刊 | 2023 年（令和 5 年）4 月～ | 2 年 |
| 日本経済新聞 | 原紙 | 日刊 | 2023 年（令和 5 年）4 月～ | 2 年 |
| 産経新聞 | 原紙 | 日刊 | 2023 年（令和 5 年）4 月～ | 2 年 |
| 日刊スポーツ | 原紙 | 日刊 | 2024 年（令和 6 年）4 月～ | 1 年 |
| スポニチ | 原紙 | 日刊 | 2024 年（令和 6 年）4 月～ | 1 年 |
| ジャパン・ ニュース | 原紙 | 日刊 | 2024 年（令和 6 年）4 月～ | 2 年 |
| 朝日小学生新聞 | 原紙 | 日刊 | 2023 年（令和 5 年）4 月～ | 2 年 |
| 朝日中高生新聞 | 原紙 | 週刊 | 2023 年（令和 5 年）4 月～（日曜配達） | 2 年 |
| 週刊読書人 | 原紙 | 週刊 | 2023 年（令和 5 年）4 月～（金曜配達） | 2 年 |
| 環境市場新聞 | 原紙 | 季刊 | 2023 年（令和 5 年）春季号～ | 2 年 |
| 週刊レキオ | 原紙 | 週刊 | 2015 年（平成 27 年）1 月～（金曜配達） | 10 年 |
| かふう | 原紙 | 週刊 | 2015 年（平成 27 年）1 月～（金曜配達） | 10 年 |
| ほーむぷらざ | 原紙 | 週刊 | 2015 年（平成 27 年）1 月～（木曜配達） | 10 年 |
| | 縮刷版 | - | 第 25 集 676 号（2000 年 3 月 23 日）～700 号（2000 年 9 月 7 日） 第 26 集 701 号（2000 年 9 月 14 日）～725 号（2001 年 3 月 8 日） 第 27 集 726 号（2001 年 3 月 15 日）～750 号（2001 年 8 月 30 日） 第 28 集 751 号（2001 年 9 月 6 日）～775 号（2002 年 2 月 28 日） 第 29 集 776 号（2002 年 3 月 7 日）～800 号（2002 年 8 月 22 日） 第 30 集 801 号（2002 年 8 月 29 日）～825 号（2003 年 2 月 20 日） 第 31 集 826 号（2003 年 2 月 27 日）～850 号（2003 年 8 月 14 日） 第 32 集 851 号（2003 年 8 月 21 日）～875 号（2004 年 2 月 12 日） | 永年 |

IV 中央図書館の指標と統計（豊見城市立中央図書館報 第 11 号）

| 新聞名 | 形態 | 刊行 | 所蔵情報 | 保存期限 |
|--------------|-----|----|--|------|
| ほーむぷらざ | 縮刷版 | - | 第33集 876号(2004年2月29日)～900号(2004年8月7日) 第34集 901号(2004年8月14日)～925号(2005年2月3日) 第35集 926号(2005年2月10日)～950号(2005年7月28日) 第36集 951号(2005年8月4日)～975号(2006年1月26日) 第37集 976号(2006年2月2日)～1000号(2006年7月20日) 第38集 1001号(2006年7月27日)～1025号(2007年1月18日) 第39集 1026号(2007年1月25日)～1050号(2007年7月12日) | 永年 |
| | 原紙 | 週刊 | 2015年(平成27年)1月～(金曜配達) | 10年 |
| タイムス 住宅新聞 | 縮刷版 | - | 第27巻 751号(2000年2月18日)～775号(2000年8月4日) 第28巻 77号(2000年8月11日)～800号(2001年2月2日) 第29巻 801号(2001年2月9日)～825号(2001年7月27日) 第30巻 826号(2001年8月3日)～850号(2002年1月25日) 第31巻 851号(2002年2月1日)～875号(2002年7月19日) 第32巻 876号(2002年7月26日)～900号(2003年1月17日) 第33巻 901号(2003年1月24日)～925号(2003年7月11日) 第34巻 926号(2003年7月18日)～950号(2004年1月9日) 第35巻 951号(2004年1月16日)～975号(2004年7月11日) 第36巻 976号(2004年7月9日)～1000号(2004年12月31日) 第37巻 1001号(2005年1月7日)～1025号(2005年6月24日) 第38巻 1026号(2005年7月1日)～1050号(2005年12月16日) 第39巻 1051号(2005年12月23日)～1075号(2006年6月16日) 第40巻 1076号(2006年6月23日)～1100号(2006年12月8日) 第41巻 1101号(2006年12月15日)～1125号(2007年6月8日) | 永年 |

I 活動状況

(1) 図書館行事一覧

| 行事名 | | 内容 | 対象 | 回 | 参加人数 |
|---------------------|------------|---|---|------|-----------------------|
| 通年 | おはなし会 | 絵本・紙芝居・ブックトーク 英語で読み聞かせ | 幼児 一般 | 19 | 大人 130名 子供 210名 |
| | 上映会 | 子供向けの映画 大人向けの映画 | 幼児 一般 | 11 | 大人 121名 子供 111名 |
| | おひざにだっこ | 赤ちゃんのためのお話 手遊び、わらべ歌 | 0歳～2歳 乳児 保護者 | 10 | 大人 55名 子供 56名 |
| | リサイクル本の譲渡会 | 保存年限の過ぎた資料 受入できなかった寄贈本等 | 市民 | 1 | 譲渡数 1,585点 195人 |
| | 読書通帳 | 図書の貸出履歴を記録する読書通帳 | 市民 | 194冊 | |
| こどもの読書週間 こども読書月間 | | 2024年第65回こどもの読書週間 「ひらいてわくわく！めくってドキドキ」 ・オススメ児童書の展示 4月23日～5月21日 ・貸出冊数の増10冊→15冊 ・こども読書月間 4月23日～5月21日 | 期間中の貸出冊数 22,003冊 | | |
| 特別おはなし会 | | ・こどもの読書月間中の特別おはなし会（約60分） 当館読み聞かせボランティア ・島田光司、・伊藤隆和 ・田港恵子 | 大人 17名 子供 52名 | | |
| 慰霊の日 パネル展 | | ・パネル展示 6月1日～6月30日 ・特別上映会：ウミガメと少年 | パネル展示テーマ 「戦後79年風化させてはいけない 沖縄戦の記憶」 | | |
| 平和メッセージ 上映会 | | ・平和メッセージのパネル展示 日々に感謝し平和へのメッセージを 発信 | 523点のメッセージ | | |
| 平和講演会 | | ・講師：上原芳雄(字瀬長ご出身) 「戦争体験を語る」 | 大人21名 子供4名 | | |
| 夏休み企画 | | ・一日子供図書館員 お仕事体験で読書等の興味・関心を高める 市内小学4～6年生名 | 1回目：4名 2回目：4名 | | |
| | | ・子供工作教室 (牛乳パックでビックリ箱を作ろう！) | 大人15名 子供20名 | | |

V 令和6年度の事業報告（豊見城市立中央図書館報 第11号）

| | | |
|--------------------------------|---|---|
| 夏休み企画 | ・防災について学ぼう 講師：惣慶靖 氏 (気象予報士・防災士) | 大人 10名 子供 9名 |
| 豊見城の歴史 | ・豊見城市域の龕 ～字高安の龕ゴウ祭を中心に～ 講師：稲福政斉 (県文化財保護審議会専門委員) | 大人 34名 |
| 健康づくり | ・漢方的暮らしのすすめ 講師：山本 里佳 (漢方薬店琉華 薬剤師) | 大人 33名 |
| 秋の読書週間 | ・貸出冊数の増 10冊→15冊 ・パネル展 「人生100年時代に向けて」 ・入口に垂れ幕設置 ・10月20日(金)～11月21日(火) | 期間中の貸出冊数 ：27,511冊 *照屋照子さん(字高安在) 100歳のてるてる展 |
| 大人のためのおはなし会 | FMとよみアナウンサー ・平田ちはる 当館読み聞かせボランティア ・伊藤隆和・島田光司・田港恵子 | 大人 16名 子供 4名 |
| わくわく福袋 | ・新しい出会いとして職員 おすすめ本を福袋に詰めて利用者に 提供 | 66点(福袋には購入した雑誌の付 録を添付しプレゼント) 大人向け 33点 子供向け 33点 |
| 発信する図書館 | ・ひまわりファクトリー～ 地域に支えられて20周年 講師：森田恵美子 氏 (ひまわりファクトリー施設長) | 講演会とパネル展 大人 20名 |
| 第29回生涯学習 フェスティバル (中央公民館) | ・令和6年度図書館行事の報告と 行事ポスター掲示(2階中ホール) ・おはなしの部屋 市内小中学校読み聞かせ団体と中 央図書館読み聞かせの方 (10:00～1階和室にて) | 大人、子供 約40名 |

*令和7年2月3日～2月17日は特別整理期間で休館

V 令和6年度の事業報告（豊見城市立中央図書館報 第11号）

(2) 図書館行事の各実施状況

① おはなし会

ア 実施日:毎月第2土曜日、第4日曜日 14:30~15:00

イ 場所:おはなしのへや

ウ 読み手:読み聞かせボランティア、図書館司書

※(紙):紙芝居 (大型):大型絵本

| 開催 | 内容 | 参加者数 | | |
|-------------|---|------|----|----|
| | | 大人 | 子供 | 計 |
| 4/13 (土) | 「みんなでかくれんぼ」(紙)「うみキリン」(大型)「ドアをあけたら」「たべものやさん しりとりたいかい かいさいします」「あなたがとってもかわいいい」 | 7 | 10 | 17 |
| 4/28 (日) | 「ひげおじさん」「くみたて」「ガンピーさんのふなあそび」「いちばんのともだち」「いじわるなないしょオバケ」「とらさんおねがいおきないで」「ぎょうざがいなくなりさがしています」 | 5 | 5 | 10 |
| 5/26 (日) | 「しょくぱんちゃん 6しまい」「いちにちだじゃれ」「なぞなぞあそび1」「キッパーのおもちやばこ」「いつもちこくのおとこのこ ジョン・パトリック・ノーマン・マクヘネシー」「そらまめくんのベッド」 | 4 | 10 | 14 |
| 6/8 (土) | 「もぐたさんのたんぽぽさんぽ」「いちわのからす」「きんぎょがにげた」(大型)「おおきなかぶ」(大型)「しりとりのだいすきなおうさま」(大型) | 5 | 13 | 18 |
| 6/16 (日) | 「モジャキのくすり」「あめふりさんぽ」「ももたろう」(自作エプロンシアター) | 8 | 14 | 22 |
| 7/13 (土) | 「ねずみくんのチョッキ」(大型)「やさいさん」(大型)「ふしぎなにじ」「はやくねてよ」「ばけばけばけばけばけたくん」「だるまなんだ」「もうぬげない」「てんてんきょうだい」「わゴムはどのくらいのびるかしら?」 | 11 | 15 | 26 |
| 7/21 (日) | 「I See Summer」「メイシーちゃん、いまなんじ?」「DAY ON THE FARM、A (BB)」「トマトさん」「きょうはなんてうんがいいんだろう」「サムとデイヴ、あなをほる」 | 6 | 8 | 14 |
| 8/10 (土) | 「おさるのれっしゃ」「はがぬけたに~」「いったでしょ」「まゆとおに」「上を向く少年と下を向く少年」 | 10 | 13 | 23 |
| 8/25 (日) | 「おおきなかぶ」(エプロンシアター)「がんばれゴロウ!」「とびません。」「だくちるだくちる はじめてのうた」「ぜったいあけちゃダメッ!」 | 6 | 10 | 16 |
| 9/7 (土) | 「なぞなぞまほうの島」「わにわにのおふる」「ねこはすっぽり」「ちちんぷいぷい」「おじゃましまーす」「パンダのソフトクリームやさん」「へんしんトンネル」 | 4 | 5 | 9 |
| 9/15 (日) | 「おさかなちゃんのじょうずじょうず」「おすしがふくをかいにきた」「ゆびゆびおんがくかい」「おかあさんのパンツ(1・2・3)」「ドクターひっぱれのあっぱれしんさつ」「なっちゃんかもよ」「おならうた」「ばけばけばけばけばけたくん」「だるまなんだ」「わゴムはどのくらいのびるかしら?」 | 6 | 6 | 12 |

V 令和6年度の事業報告（豊見城市立中央図書館報 第11号）

| | | | | |
|--------------|---|-----|-----|-----|
| 10/12 (土) | 「Mr. Wolf's Week」「THE VERY HUNGRY CATERPILLAR」「TWO LITTLE WITCHES」「蓮の花の精リアン」「へびのみこんだなにのみこんだ?」「まって」 | 7 | 14 | 21 |
| 10/27 (日) | 「とうもろこし ぬぐぞう」「コッケモーモー」「だるまさんがころんだ」「おおきくなったらきみはなんになる」「ぞうきんレスラー」「いったでしょ」「プロロン どろろん」 | 5 | 4 | 9 |
| 11/19 (土) | 「パンしろくま」「おおかみのおなかのなかで」「カラスのおやこ（手袋シアター）」「どんぐりころころ おやまへかえるだいさくせん」 | 8 | 18 | 26 |
| 11/24 (日) | 「きんぎょがにげた」「ちいさなきしゃ」「おならうた」「こまった こまった」「Duckie's Rainbow」「Big Yellow sun flour」「おかあさんのパンツ（1、2、3）」「なつみはなんにでもなれる」「ばけばけばけばけばけたくん」「にんじゃサンタ」 | 3 | 6 | 9 |
| 12/14 (土) | 「かおたいそう」「さらに！よくみると・・・」「キッパーのおもちやばこ」「おたすけこびとのクリスマス」「ねずみくんのチョコキ」（大型）「うみキリン」（大型） | 7 | 14 | 21 |
| 12/22 (日) | 「ぞうくんのおおゆきさんぽ」「さんぽにいったバナナ」「かぼちゃスープのおふろ」「おべんとうばこのうた」（大型）「おふとんかけたら」（大型）「どうぶつたいじゅうそくてい」（大型）「のらねこぐんだんパンこうじょう」（大型） | 7 | 12 | 19 |
| 1/11 (土) | 「もりのおふろ（大型）」「おもちのきもち」「ほしじいたけ ほしばあたけ」「さるさるおさるこんにちは」 | 4 | 18 | 22 |
| 1/26 (日) | 「Ten Little Ladybugs」「A Day on the Farm with The Very Hungry Caterpillar」「Who Am I?」「Dear Zoo」「ぼくのウサギ」「男の子とおおきなさかな」 | 17 | 15 | 32 |
| 2/22 (土) | 「ゆめぎんこう おまつりへいく」「ぜったいにおしちゃダメ?」（大型）「ノラネコぐんだんパンこうじょう」（大型）「きんぎょがにげた」（大型） | 5 | 8 | 13 |
| 3/8 (土) | 「これ、なーんだ?」「へび ながすぎる」「はるですよ」「わるテリアとずるドッグ」「3びきのこぶた（エプロンシアター）」 | 4 | 13 | 17 |
| 3/23 (日) | 「ドアをあけたら」「だるまさんが」「おひるのアヒル」「あしたうちにねこがくるの」「こっちとこっちどっち?」「まっている。」「わがはいはせみである」「なーらんだ」「みち」「しましまぐるぐる」「となりのトトロ」 | 8 | 7 | 15 |
| 合 計 | | 147 | 238 | 385 |

※ 5/11（土）は子供読書月間とくべつおはなし会開催

※ 2/3～2/17は特別整理期間のため休館。

V 令和6年度の事業報告（豊見城市立中央図書館報 第11号）

② 上映会

ア 実施日：1回/月 日曜日 午後2時30分～

イ 場所：豊見城市立中央図書館 1F 大集会室

ウ 参加者：256名(子ども：114名・大人：142名)

エ 満足度：98.6%(4月～7月に実施した参加者アンケートで「とても満足」「満足」の割合)

| 開催 | 対象 | 上映タイトル | 上映時間 | 参加者数 | | |
|--------------|------------|--|------|------|-----|-----|
| | | | | 大人 | 子ども | 計 |
| 4/21 (日) | 子ども | 忍たま乱太郎の宇宙大冒険 with コズミック フロント☆NEXT 太陽系の段・月の段 | 50分 | 14 | 17 | 31 |
| 5/19 (日) | 大人 | えんどうの花 | 90分 | 18 | 0 | 18 |
| 6/9 (日) | 子ども ～大人 | ウミガメと少年 | 45分 | 12 | 8 | 20 |
| 7/7 (日) | 親子 | レオ・レオニ 5つの名作集 | 28分 | 5 | 6 | 11 |
| 8/4 (日) | 子ども | おしりたんてい ププッ やみよにきえる きょじん | 80分 | 13 | 30 | 43 |
| 9/8 (日) | 大人 | ナビィの恋 | 94分 | 10 | 0 | 10 |
| 10/13 (日) | 親子 | 宮西達也劇場 おまえうまそうだな Vol.1 | 25分 | 19 | 17 | 36 |
| 11/10 (日) | 大人 | バンクシー 抗うものたちのアート革命 | 113分 | 11 | 0 | 11 |
| 12/1 (日) | 子ども | Baby Bus なかよし クリスマス | 40分 | 12 | 11 | 23 |
| 1/12 (日) | 親子 | シナぷしゅ シヤーン!とすくすく パン どんチャ♪ | 32分 | 4 | 8 | 12 |
| 2/2 (日) | 子ども | トムとジェリー 上には上がある | 60分 | 11 | 17 | 28 |
| 3/16 (日) | 大人 | 神田伯山の講談をたのしもう | 47分 | 13 | 0 | 13 |
| 合 計 | | | | 142 | 114 | 256 |

※令和6年10月の上映会より事前申込なし、人数制限なしに変更。

V 令和6年度の事業報告（豊見城市立中央図書館報 第11号）

③ おひぎにだっこ（赤ちゃん向けおはなし会）

ア 実施日：毎月第水曜日、14:30～14:50

イ 場所：豊見城市立中央図書館 1F 大集会室

ウ 読み手：読み聞かせボランティア、図書館司書

| 開催 | 内容 | 参加者数 | | |
|-------|--|------|----|-----|
| | | 大人 | 子供 | 計 |
| 4/24 | 1. えほん「ペンぎんたいそう」 | 5 | 5 | 10 |
| 5/22 | 2. 大型えほん「たっち だいすき」 | 5 | 4 | 9 |
| 6/26 | 3. 手あそび・大型えほん「とんとんとんひげじいさん」 4. うた「チューリップ」 | 9 | 9 | 18 |
| 7/24 | 1. 大型えほん「だるまさんの」 | 6 | 6 | 12 |
| 8/28 | 2. 大型えほん「くだものいろいろかくれんぼ」 3. 紙芝居「いたいのいたいのとんでいけ」 | 6 | 6 | 12 |
| 9/25 | 4. えほん「たいそうするよ」 5. うた「おもちゃのチャチャチャ」 | 4 | 4 | 8 |
| 10/23 | 1. 大型えほん「もこもこもこ」 2. 大型えほん「おしくらまんじゅう」 | 5 | 6 | 11 |
| 11/27 | 3. 大型えほん「おめんです」 4. うた「おおきなくりのきのしたで」、「あかとんぼ」 「ていんさぐぬ花」 | 6 | 6 | 12 |
| 12/25 | 1. えほん「ひげぴーん」 2. えほん「でておいで」 3. かみしばい「しきぶとんとうさんと かけぶとんかあさんとまくらちゃんのいちにち」 4. えほん「ツリーさん」 5. うた「ジングルベル」 6. うた「赤鼻のトナカイ」 | 6 | 6 | 12 |
| 1/22 | 1. えほん「おもちのたいそう」 2. かみしばい「まてまてまて～」 3. えほん「ゆき」 4. 大型えほん「どうぶついろいろかくれんぼ」 5. うた「しあわせならてをたたこう」 | 3 | 3 | 6 |
| 2/26 | 1. 大型えほん「パンダうさぎコアラ」 2. 大型えほん「わんわん わんわん」 3. 大型えほん「たっちだいすき」 4. 大型えほん「ぼんちんぼん」 5. うた「うれしいひなまつり」 | 6 | 5 | 11 |
| 3/19 | 1. うた「ちょうちょう」、「おはながわらった」 2. えほん「ばかっ」 3. 大型えほん「おめんです」 4. 手あそび「こぶたぬきつねこ」 5. えほん「ペンぎんたいそう」 6. わらべうた「耳切り坊主」 | 6 | 6 | 12 |
| 合 計 | | 67 | 66 | 133 |

④ 慰霊の日関連行事

ア 特別展示

(ア) 実施日 令和6年6月1日(土)～6月30日(日)

(イ) 場所 図書館2F エントランスホール

(ウ) 利用率 75% (展示資料のうち、貸出利用があった資料の割合 目標70%)

(エ) 満足度 83% (展示アンケートで「とても満足」「満足」の割合)

【内容】「戦後79年～風化させてはいけない沖縄戦の「記憶」～」をテーマに文化課所蔵の戦前・戦時中・戦後の瀬長島に関する戦争写真パネル8枚とキャプション7枚を借用し、写真パネルと関連する蔵書を102点展示・貸出。また、利用者に平和のメッセージを募り、パネル展示の裏面に貼ってもらった。募った平和のメッセージは523枚集まった。

【感想】戦争のおそろしさをとても感じました。平和な世の中を希望します。/このような上映会でないと観る機会がない作品でした。原作をもう一度ちゃんと読んでみようと思いました。



特別展示



瀬長島写真パネル



平和メッセージ

イ 上映会

(ア) 実施日 令和6年6月9日(日) 14:30～15:15 (45分)

(イ) 場所 図書館1F 大集会室

(ウ) 参加者 20名 (大人13名、子供7名)

(エ) 満足度 94% (参加者アンケートで「とても満足」「満足」の割合)

【内容】上映タイトル『野坂昭如戦争童話集 ウミガメと少年』

米軍の空襲から逃れたテツオは、浜辺でウミガメの産卵を目撃する。その卵を掘り返した彼は、自然壕の中で孵化させようとするが……。

【感想】毎年さまざまな慰霊の日関連上映会を催して下さりありがとうございます。

慰霊の日と平和について考える良い機会になっています。

ウ 平和講演会

(ア) 実施日 令和6年6月15日(土) 14:30～15:30 (60分)

(イ) 場所 図書館1F 大集会室

(ウ) 参加者 25名 (大人21名、子供4名)

(エ) 満足度 95% (参加者アンケートで「とても満足」「満足」の割合)



上原 芳雄 氏

【内容】テーマ：戦争体験を語る 講師：上原 芳雄 氏 (字瀬長ご出身)

戦争体験の証言をされている方をお招きし、平和講演会を開催。

【感想】前に掲示している逃げたときのルートマップもとてもわかりやすく、お話のイメージがしやすかったです。/瀬長島ご出身の方からその当時のことを直に聞くことのできる機会になりました。

V 令和6年度の事業報告（豊見城市立中央図書館報 第11号）

⑤ 子供読書月間「ひらいてワクワク めくってドキドキ」

令和6年4月23日（火）～5月21日（火）

ア 内容

- ・職員のおすすめの本の展示や、利用者の「おすすめ本」の紹介文をパネルに展示
- ・本の貸出冊数 10冊→15冊（「読書月間」期間中の貸出冊数→22,033冊）
- ・特別おはなし会：5月11日（土）2時30分～3時30分 図書館 1F 大集会室

イ 特別おはなし会内容

- ・島田 光司さん 「へびのみこんだ なにのみこんだ」他3冊
- ・田港恵子さん エプロンシアター「おおきなかぶ」
- ・伊藤 隆和さん 「なりました」他8冊
- ・参加者：69名（大人17名、子供52名）
- ・満足度：100%（参加者アンケートの「満足」は11人、「とても満足」は31人）

ウ 感想（アンケートより抜粋）

- ・いろいろな本があって楽しかったです。
- ・絵本はこうやってよみきかせするのかと参考になった。
- ・エプロンシアターおもしろかったです。



2F 入口の垂幕



みんなのおすすめ本を紹介！



なにのみこんだ？



エプロンシアター
「おおきなかぶ」



おおきなひまわり♪

⑥ 夏休み企画講演会「防災について学ぼう」

ア 実施日 令和6年7月28日（土） 14:30～15:30（1時間）

イ 場所 図書館 1F 大集会室

ウ 講師 惣慶 靖氏（気象予報士・防災士）

エ 参加者 22名（市内小中学生10名とその同伴者9名）

オ 満足度 74%（参加者アンケートで「とても満足」「満足」の割合）



展示した関連本の一部

【内容】「防災について学ぼう～台風・津波から身を守るために～」と題して、象予報士・防災士の惣慶靖氏を講師に招き、講演を行った。クイズや実験もあり概ね好評だった。

【感想】（一部抜粋）

- ・動画やスライドでわかりやすく説明していて台風の情報などがくわしくわかった。
- ・内容は少しむずかしかったが、初めて知ったことがたくさんあっていい経験になりました。



雲が発生するしくみについて説明の惣慶氏



「雲発生実験」で雲を出現！

⑦ 夏休み企画「子供工作教室」

ア 実施日 令和6年8月3日(土) 14:30~16:30

イ 場所 図書館1F 大集会室

ウ 講師 浦添 貞子氏(NPO マチルダおもちゃ協会副代表理事、
オモチャの会ピノキオ代表)

嘉数 美佐子(豊見城市立中央公民館指導員)

エ 参加者 35名(子供20名、同伴者15名)
(目標24名、達成率117%)

オ 満足度 100%(参加者アンケートで「とても満足」「満足」の割合)

【内容】

- ・テーマを『牛乳パックでビックリ箱を作ろう!』とし、身近な材料を再利用しておもちゃを作ることでSDGsの感性を育む内容となった。
- ・材料となる牛乳パック(200ml)は、伊良波小学校にも収集の協力を依頼し、学校と図書館の連携を行った。
- ・おりがみやシールなどで装飾し、完成後はみんなで遊ぶ時間を設けた。

【感想】

- ・さいしょの箱作りがむずかしかったけど、かんせいがすごかったです!
- ・とてもたのしかったです。だれかにおしえたいです。
- ・身近なもので工作するアイデアが良いと思いました。
- ・想像以上に内容のこい時間でとても楽しく工作が出来ました。



製作に夢中



にぎやかな工作教室でした



関連本

⑧ 一日子供図書館員

ア 実施日 第1回 令和6年7月25日(木) 9:00~12:00

第2回 令和6年7月26日(木) 9:00~12:00

イ 参加者 第1回:4名 第2回:4名

合計8名(目標8名 達成率100%)

ウ 満足度 100%(参加者アンケートで「とても満足」「満足」の割合)

【内容】

- ① 任命証授与
- ② 館内見学
- ③ カウンター業務
- ④ 排架&書架整理
- ⑤ 本の装備
- ⑥ 修了証授与



カウンター業務の様子



本の装備の様子

【感想】

- ・本をしまうことは、とてもむずかしかったけれど、としょかんの人は題名じゃなくてシールや番号で覚えていることが分かりました。
- ・本のへんきやく、かしだしはとてもきんちょうしたけど、ちゃんとできた。また、ブッカーそうびも楽しかったし、がんばりになったので、これからも大切に使っていきたいと思いました。

⑨ 豊見城の歴史「豊見城市域の龕—高安の龕ゴウ祭を中心に—」

ア 実施日及び場所

講演会 令和6年8月24日（土）14:30～15:30

場所 図書館1F 大集会室

イ 講師 稲福 政斉氏（沖縄県文化財保護審議会専門委員）

ウ 参加者 34名

エ 満足度 83%（参加者アンケートで「とても満足」「満足」の割合）

【内容】

「豊見城市域の龕—高安の龕ゴウ祭を中心に—」をテーマに豊見城市域にある龕について写真資料や講師が用意したレジュメを用いながら、龕の歴史や12年に一度、辰年の旧暦8月9日に開催される高安の龕ゴウ祭について分かりやすく講演

【感想】

- ・がんの歴史がよく分かりました。歴史が古いものは説明があると、身につきます。
- ・稲福先生のお話、とてもわかりやすかったです。龕ゴウ祭、行ってみたいと思いました。
- ・レジュメもあり、講演も分かりやすく良かったです。時間が短かったので、もう少し長くしていただきたいです。
- ・いい勉強になりました。農業儀礼と死者の霊が重なったはなしは初めて知った。コウの意味も分かりました。ありがとうございます。
- ・昔のことが少し分かって良かったです。



講師：稲福 政斉氏



講師の山本里佳氏

講演会の様子



関連本

⑩ 健康づくり

ア 実施日及び場所

講演会 令和6年11月17日（日）14:30～15:30

場所 図書館1F 大集会室

イ 講師 山本 里佳氏（漢方薬店琉華 薬剤師）

ウ 参加者 33名

エ 満足度 100%（参加者アンケートで「とても満足」「満足」の割合）

【内容】

「漢方的暮らしのすすめ～若さと健康を維持するための秘訣とは～」をテーマに血管や血流改善の大切さについて講演していただいた。

【感想】

- ・いろいろ勉強になりました。生活習慣を見直したいと思います。
- ・自分の体質を知ることから始めたいと思った。いろんな広告が出ているが、専門の方に相談してみたいと思った。
- ・養生や漢方に関する本のリストはとてもいいと思いました。分かりやすく、借りてみようと思います。
- ・漢方の考え方が新鮮で、理にかなっているなと面白かったです。



講演会の様子



講師：山本里佳氏



関連本

⑪ 秋の読書月間「人生100年時代に向けて」

- ア 実施日 令和6年10月18日（金）～令和6年11月19日（火）
- イ 期間中の貸出冊数 27,511冊（目標30,000冊 達成率91.7%）
- ウ 満足度 85%（パネル展アンケートで「とても満足」・「満足」の割合）
- エ 内容

- ・約1か月「読書月間」とし、貸出冊数の上限を10冊から15冊に引き上げた。
- ・「人生100年時代に向けて」をテーマに、市社会福祉協議会や市障がい長寿課より提供いただいたパネルやパンフレット等とともに関連本を展示・貸出した。
- ・市内在住の照屋照子さん（100歳）の「てるてる展」も同時開催し、照子さんの手作り作品を多数展示した。

【感想】

- ・おじいちゃんおばあちゃんのことにこまった時どうすればいいかわかった。
- ・お年をめされた方がイキイキとされていてすごいいいと思いました。
- ・まねごとでも良いから日々努力してみようと思いました。



2F 入口の垂幕



期間中は認知症関連のパネルを展示



「てるてる展」にご本人も来館された



関連本

⑫ 発信する図書館

- ア 実施日 令和6年12月14日（土）14:30～16:30
- イ 場所 図書館1F 大集会室
- ウ 講師 森田恵美子氏（社会福祉法人とよみ福祉会 ひまわりファクトリー施設長）
- エ 参加者 20名
- オ 満足度 83%

（参加者アンケートで「とても満足」・「満足」の割合）



講師の森田恵美子氏

【内容】「ひまわりファクトリー地域に支えられ20周年

～障がいのある方が、地域の一員として暮らし続けるために～
開設20周年を迎えるひまわりファクトリーの歩みと展望について

【感想】

- ・20周年おめでとうございます。いろんなご苦労があったんですね。でもあたたかい愛とパワーをすごく感じました。
- ・苦しい時期でも工夫して支援を続けてきたのが伝わってきました。
- ・人、設備、仕事をしている様子をDVDを見て、関わる人の熱意を感じました。
- ・ひまわりファクトリーの20年の歩みを振り返る中で、地域に支えられてきたことが理解できたし、今後も地域の支援が必要だということを感じました。



福祉事業所の紹介マップ



関連資料

⑬ 大人のためのおはなし会

- ア 実施日 令和6年12月21日（土）14:30～15:30
- イ 読み手 株式会社FMとよみ専務取締役・アナウンサー
平田 千春氏
当館読み聞かせボランティアの皆様
島田 光司氏、田港 恵子氏、
伊藤 隆和氏



関連本の一部紹介

- ウ 参加者 大人16人 子供4名
- エ 満足度 80%（アンケートで「とても満足」「満足」の割合）

【内容】主に絵本の読み聞かせを4名で順番に行った

【読んだ本】①「サンタクロースっているの？ほんとうのことをおしえてください」②「上を向く少年と下を向く少年」（島田さん）
③「ジェイクのクリスマス」④「ゆきがふるまえに」（平田さん）
⑤「ひとりぼっちのミャー クリスマスのよるに」⑥「あなたをずっとずっとあいてる」（田港さん）⑦「ごきげんなすてご」（伊藤さん）



島田さん



平田さん



田港さん

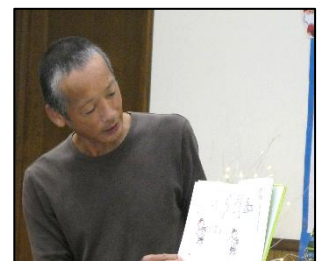

伊藤さん

⑭ わくわく福袋

- ア 実施日 令和7年1月5日（日）10:00～ ※なくなり次第終了
- イ 場所 図書館 2F エントランスホール
- ウ 参加者 66名（目標66名 達成率100%）
- エ 満足度 95.0%（参加者アンケートで「とても満足」・「満足」の割合）

【内容】本を福袋に入れて貸出

福袋の中に職員のおすすめ本一冊と雑誌の付録を入れる
一般用33点、YA・児童用33点、計66点用意

【感想】

- ・福袋楽しかった！
- ・福袋に入っていた、絵本、絵もかわいくておもしろかったです。
- ・福袋のように、親子、大人子供も楽しめるイベントに期待します。
- ・新年より楽しいイベントをありがとうございます！こどもとわくわくしながら並びました。
- ・今回のような福袋のイベントをまたやってほしい。入っていた本も面白く読めました。



ポスター



福袋会場



開館前から長蛇の列



福袋を吟味

V 令和6年度の事業報告（豊見城市立中央図書館報 第11号）

⑮ 第29回生涯学習フェスティバル 豊見城市立中央公民館

ア 実施日 令和7年2月15日（土）・16日（日）

イ 場所 2階中ホール 展示のコーナー 2月15日・16日
1階和室「おはなしのへや」2月15日

ウ 参加ボランティア団体 6組13名

- ・長嶺小学校ぶっくめいと・図夢の会
- ・とよみ小学校読み聞かせサポーター・長嶺中学校ひだまりの会
- ・ゆたか小学校あかばなーの会・図書館ボランティア

エ 参加者31名

【内容】

2階中ホールにて豊見城市立中央図書館の紹介資料、令和6年度の事業報告などの展示及び1階和室にて市内小学校、中央図書館読み聞かせボランティアによるおはなし会。

【参加者の様子】

- ・紙血シアターを初めてみた方が多く、歓声があがった。大型絵本、エプロンシアターなど盛りだくさんのお話で終始楽しく参加されている様子が伺えた。
- ・普段お互いの活動の様子が見られない読み聞かせボランティアさんの交流の場になり熱心に見入る姿があった。



展示コーナー 図書館事業報告



おはなしのへや
紙血シアター
『はらぺこあおむし』

⑯ リサイクル本の譲渡会

ア 実施日及び場所

(ア)令和7年3月2日（日）10:00～16:00

(イ)図書館1F 大集会室

イ 参加人数、譲渡数及び満足度

(ア)参加人数 195人

(イ)譲渡対象冊数 3,417点 / 譲渡冊数 1,585点

(ウ)満足度 87.3%

(参加者アンケートで「とても満足」・「満足」の割合)

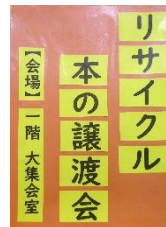

整理券を求めて並ぶ様子

【内容】

保存年限が過ぎた雑誌、資料情報価値の少ない本、受け入れできなかった寄贈本など一人15点を上限に提供した。

【感想】

- ・雑誌が面白そうなのがあって良かった。
- ・返却期限がなく、家でじっくり読めるのが有難いです。ホームページに載っていた一覧を見て来たくになりました。
- ・欲しい本がもらえるか、どこにあるかドキドキしますが、色々な本があり、選ぶ楽しさもあります。楽しいイベントありがとうございます。大切に読みます！
- ・譲渡会があるおかげで、ふだんは購入出来ない本を頂けるので助かっています



会場内で真剣に本を選ぶ

V 令和6年度の事業報告（豊見城市立中央図書館報 第11号）

⑰読書通帳

ア 実施日 通年〈令和6年4月1日（土）～令和7年3月31日（日）〉

イ 場所 図書館カウンター

ウ 配布数 180冊

エ 満足度 100%（参加者アンケートで「とても満足」「満足」の割合）※アンケート回収率 14.4%

【内容】

- ・利用者が自身の貸出し履歴をシールにプリントアウトして記録として残しておけるように、専用のOPACを設置し、希望者にはシールを貼るための読書通帳を配布した。
- ・読書通帳4冊（シール貼付済）とリクエスト券1枚を交換（※今年度リクエスト券使用数：3枚）
- ・読書通帳は40冊分の履歴が貼付できるため、大人から子どもまで自身の記録用として継続的に活用されている。



シール印刷の様子
(OPAC機にて)



読書通帳の表紙

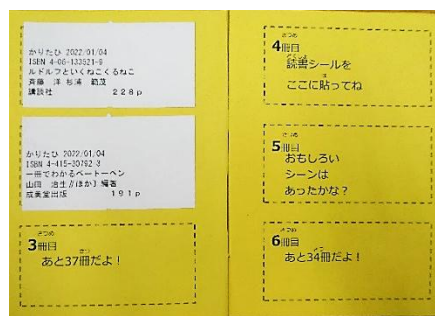

40冊分のシール貼付枠



リクエスト券
(通帳3冊と券1枚と交換)

V 令和6年度の事業報告（豊見城市立中央図書館報 第11号）

(2) 子供の読書活動推進状況

① 学校図書館への図書館資料貸出状況

ア 令和6年度

| | 学校名 | 貸出冊数 | 備考 |
|----|--------|-------|----|
| 1 | 上田小学校 | 346 | |
| 2 | 長嶺小学校 | 98 | |
| 3 | 座安小学校 | 95 | |
| 4 | 豊見城小学校 | 353 | |
| 5 | 伊良波小学校 | 86 | |
| 6 | とよみ小学校 | 73 | |
| 7 | 豊崎小学校 | 89 | |
| 8 | ゆたか小学校 | 140 | |
| 9 | 豊見城中学校 | 354 | |
| 10 | 長嶺中学校 | 462 | |
| 11 | 伊良波中学校 | 84 | |
| 12 | 豊崎中学校 | 475 | |
| | 合 計 | 2,655 | |

イ 年度別・推移

| | 学校名 | R4 | R5 | R6 | 児童・生徒在籍数 |
|----|--------|-----|-------|-------|----------|
| 1 | 上田小学校 | 167 | 176 | 346 | 904名 |
| 2 | 長嶺小学校 | 80 | 92 | 98 | 531名 |
| 3 | 座安小学校 | 202 | 92 | 95 | 478名 |
| 4 | 豊見城小学校 | 1 | 58 | 353 | 669名 |
| 5 | 伊良波小学校 | 118 | 165 | 86 | 502名 |
| 6 | とよみ小学校 | 38 | 14 | 73 | 670名 |
| 7 | 豊崎小学校 | 83 | 50 | 89 | 737名 |
| 8 | ゆたか小学校 | 22 | 129 | 140 | 716名 |
| 9 | 豊見城中学校 | 14 | 150 | 354 | 941名 |
| 10 | 長嶺中学校 | 48 | 342 | 462 | 542名 |
| 11 | 伊良波中学校 | 5 | 39 | 84 | 549名 |
| 12 | 豊崎中学校 | 0 | 0 | 475 | 364名 |
| | 合 計 | 778 | 1,307 | 2,655 | 7,603名 |

*児童・生徒在籍数は令和7年2月現在

② 図書館見学、職場体験、インターンシップ等

ア 図書館見学（小学校）

| | 学校名 | 実施日 | 学年 | 人数 |
|---|-----|-------------------|-----|-----|
| 1 | 豊崎 | 5月22日(水)・23日(木) | 2年生 | 104 |
| 2 | 伊良波 | 5月29日(水)・30日(木) | 2年生 | 74 |
| 3 | 豊見城 | 6月4日(火)・5日(水) | 2年生 | 116 |
| 4 | 座安 | 7月4日(木) | 2年生 | 74 |
| 5 | とよみ | 9月25日(水)・9月26日(木) | 2年生 | 117 |
| | | | 合計 | 485 |



伊良波小学校の見学



とよみ小学校の見学



見学後、館長へ質疑応答
(豊崎小学校)

イ 職場体験（中学校）

| | 学校名 | 実施日 | 学年 | 人数 |
|---|-----|------------------|-----|----|
| 1 | 豊見城 | 11月27日(水)・28日(木) | 1年生 | 3 |
| 2 | 伊良波 | 12月5日(木) | 1年生 | 2 |

(ア) 内容

「キャリア教育の一環として、働くことを体験し、望ましい職業観、勤労観などを育む」を目的とした職場体験の受入れを行っています。

(イ) 体験者の感想※一部抜粋

- ・職場体験は自分の事についてよく知れるとても良い機会だと思いました。
- ・ふだん体験できないことを体験できたことがうれしかったです。
- ・図書館は利用しているだけではわからない裏での大変さや苦労があると分かりました。



書架整理(豊見城中)



本の装備(伊良波中)

ウ インターンシップ（高等学校）

実施期間：6月4日（火）～6月14日（金）

学校名：沖縄県立やえせ高等支援学校 3年生 1名

(ア) 内容

「企業現場等での作業を通じて、就労に必要な基本的知識や技能及び積極的な態度を身につける」ことなどを目的としたインターンシップの受入れを行なっています。

(イ) インターンシップ体験者の感想】※一部抜粋

- ・カウンターでお客様と円滑にコミュニケーションが取れると嬉しくなりました。



カウンター業務

V 令和6年度の事業報告（豊見城市立中央図書館報 第11号）

③ ブックトーク派遣事業

平成18年度から市内小中学校に出向いて、当館司書が児童生徒に多くの本を紹介して本とふれあう機会を提供し、読書活動を推進する事業です。

| | 実施日 | 実施学校名 | 実施対象 | 派遣延べ職員数（名） |
|----|-----------------------|--------|-------------|------------|
| 1 | 7/11 (木) | とよみ小学校 | 3年生3クラス106名 | 2 |
| 2 | 8/28・29 (水・木) | 豊崎小学校 | 3年生4クラス112名 | 2 |
| 3 | 8/30 (金) | 伊良波小学校 | 3年生3クラス84名 | 2 |
| 4 | 9/3 (火) | 座安小学校 | 3年生3クラス82名 | 2 |
| 5 | 9/4・5 (火・水) | 伊良波中学校 | 1年生5クラス181名 | 2 |
| 6 | 9/11・12・13 (水・木・金) | 豊見城中学校 | 1年生9クラス288名 | 3 |
| 7 | 9/18 (水) | 長嶺小学校 | 3年生3クラス98名 | 2 |
| 8 | 9/24 (火) | ゆたか学校 | 3年生3クラス116名 | 2 |
| 9 | 11/7・8 (木・金) | 上田小学校 | 3年生5クラス175名 | 2 |
| 10 | 11/19 (火) | 豊崎中学校 | 1年生2クラス64名 | 2 |
| 11 | 11/26 (火) | 豊見城小学校 | 3年生3クラス107名 | 2 |
| 12 | 12/10・11 (火・水) | 長嶺中学校 | 1年生5クラス167名 | 3 |
| | | | 合計 1,580名 | 26 |

※今年開校の豊崎中学校が追加

※派遣した図書館司書 13名



小学校のブックトーク



中学校のブックトーク

V 令和6年度の事業報告（豊見城市立中央図書館報 第11号）

④ ブックスタート事業

ブックスタートは乳幼児健診にて赤ちゃんと保護者に絵本を1冊プレゼントして、絵本に親しんでもらい子育てを応援する事業です。令和4年度から豊見城市立中央図書館が実施しています。

令和5年度 実施場所 庁舎2F 保健センター

| 実施日 | 対象年齢 | 提供した人数 | 実施日 | 対象年齢 | 提供した人数 |
|---------|------|--------|----------|------|--------|
| 4/19(日) | 3歳児 | 52人 | 8/20(日) | 乳児 | 67人 |
| 4/20(木) | 1歳半 | 51人 | 9/7(木) | 1歳半 | 60人 |
| 4/23(日) | 乳児 | 48人 | 9/10(日) | 乳児 | 57人 |
| 5/11(木) | 1歳半 | 51人 | 10/19(木) | 1歳半 | 54人 |
| 5/14(日) | 乳児 | 58人 | 10/22(日) | 乳児 | 62人 |
| 6/15(木) | 1歳半 | 64人 | 11/9(木) | 1歳半 | 50人 |
| 6/18(日) | 乳児 | 54人 | 11/12(日) | 乳児 | 47人 |
| 7/2(日) | 乳児 | 63人 | 12/10(日) | 乳児 | 49人 |
| 7/6(木) | 1歳半 | 36人 | 1/21(日) | 乳児 | 38人 |
| 7/13(木) | 1歳半 | 46人 | 2/4(日) | 乳児 | 61人 |
| 8/17(木) | 1歳半 | 63人 | 3/3(日) | 乳児 | 67人 |

提供人数合計 1,198人

令和6年度 乳児一般検診(後期) 1歳未満 / 実施場所 庁舎2F 保健センター

| 実施日 | 提供した人数 | 実施日 | 提供した人数 |
|----------|--------|----------|--------|
| 4/21(日) | 45人 | 10/20(日) | 56人 |
| 10/20(日) | 61人 | 11/17(日) | 53人 |
| 11/12(日) | 53人 | 12/15(日) | 50人 |
| 7/28(日) | 58人 | 1/19(日) | 53人 |
| 8/11(日) | 37人 | 2/16(日) | 57人 |
| 9/29(日) | 67人 | 3/9(日) | 36人 |

提供人数合計 626人



気に入った絵本を一冊プレゼント



こちらもおすすめ!

V 令和6年度の事業報告（豊見城市立中央図書館報 第11号）

⑤ 学校支援レファレンス（資料配送サービス事業）

令和5年10月より学校支援の一環として、学校図書館と中央図書館を結ぶ資料配送サービスを行っています（毎週水曜日午後2時～）。

◇学校司書より依頼があった資料を中央図書館司書が収集、団体貸出を行い学校へ配送します。

◇学校で利用した団体貸出資料は、配送日に学校から中央図書館に返送できます。

（ブックトーク派遣事業により団体貸出した資料も含む）

令和5年度 学校支援レファレンス

| 月 | | 図書館⇒学校（貸出） | | 学校⇒図書館（返却） | |
|-----|----|------------|-----|------------|-----|
| | | 件数 | 冊数 | 件数 | 冊数 |
| R5年 | 10 | 4 | 67 | 4 | 116 |
| | 11 | 4 | 77 | 14 | 262 |
| | 12 | 4 | 34 | 7 | 435 |
| R6年 | 1 | 4 | 65 | 5 | 68 |
| | 2 | 1 | 14 | 4 | 66 |
| | 3 | 0 | 0 | 1 | 14 |
| 合計 | | 17 | 257 | 35 | 961 |

令和6年度 学校支援レファレンス

| 月 | | 図書館⇒学校（貸出） | | 学校⇒図書館（返却） | |
|-----|----|------------|-----|------------|-------|
| | | 件数 | 冊数 | 件数 | 冊数 |
| R6年 | 4 | 2 | 181 | 0 | 0 |
| | 5 | 4 | 103 | 3 | 84 |
| | 6 | 4 | 201 | 8 | 211 |
| | 7 | 2 | 18 | 11 | 371 |
| | 8 | 4 | 30 | 1 | 9 |
| | 9 | 4 | 168 | 5 | 54 |
| | 10 | 4 | 81 | 9 | 309 |
| | 11 | 3 | 59 | 6 | 166 |
| | 12 | 1 | 7 | 15 | 437 |
| R7年 | 1 | 5 | 61 | 5 | 142 |
| | 2 | 1 | 5 | 3 | 29 |
| | 3 | 0 | 0 | 34 | 3 |
| 合計 | | 34 | 914 | 100 | 1,815 |

※ブックトーク派遣事業により団体貸出した資料も含む

(3) 雑誌スポンサー制度

この制度は平成25年2月より導入した制度で、スポンサーとなる事業主様へ情報発信等のPRの場を提供し、併せて図書館経費の効率的な運用と図書館サービス向上を図るものです。スポンサーに雑誌購入費用を負担していただき、提供雑誌の最新号のカバーに「スポンサー名」と「広告」を掲載することができます。市内外を問わず多くの事業所に呼びかけて活用を広めています。

- | | | |
|---|----------------|---------------------------|
| 1 | 小美野塾 | 「クロワッサン」 「Kodomoe」 |
| 2 | あいらんど薬局グループ | 「オレンジページ」 「NHK きょうの健康」 |
| 3 | 沖縄県オートバイ事業協同組合 | 「オートバイ」 「モトチャンプ」 |
| 4 | 沖縄地区数学教育協議会 | 「数学教室」 |
| 5 | 竹尾歯科医院 | 「天然生活」 「ESSE」 |
| 6 | おもろ造園 | 「趣味の園芸」 |



V 令和6年度の事業報告（豊見城市立中央図書館報 第11号）

所蔵雑誌一覧

| | | | |
|---|----|---------------------------|-----|
| あ | 1 | 愛犬の友 | 隔月 |
| | 2 | AERA (アィ) | 週刊 |
| | 3 | アクアライフ | 月刊 |
| | 4 | アルバトロスビュー | 隔週 |
| | 5 | アイアンマン | 月刊 |
| | 6 | あととはとき | 季刊 |
| い | 7 | 一個人 | 季刊 |
| う | 8 | 美しいキモノ | 季刊 |
| え | 9 | 栄養と料理 | 月刊 |
| | 10 | ESSE | 月刊 |
| | 11 | NHK囲碁講座 | 月刊 |
| | 12 | NHKきょうの健康 | 月刊 |
| | 13 | NHKきょうの料理 | 月刊 |
| | 14 | NHK趣味の園芸 | 月刊 |
| | 15 | LDK | 月刊 |
| | 16 | NHKすてきにハンドメイド | 月刊 |
| | 17 | ELLE エル・ジャポン | 月刊 |
| | 18 | ELLE DECOR (エル・デコ) | 年5回 |
| | 19 | SF マガジン | 隔月 |
| お | 20 | オール讀物 | 月刊 |
| | 21 | おきなわいちば | 季刊 |
| | 22 | おきなわ倶楽部 | 月刊 |
| | 23 | オキナワグラフ | 月刊 |
| | 24 | 沖縄県医師会報 | 月刊 |
| | 25 | おきなわ釣王国 | 隔月 |
| | 26 | おきなわ薬剤師会報 | 月刊 |
| | 27 | オートバイ | 月刊 |
| | 28 | おそい・はやい・ひくい・たかい | 年2回 |
| | 29 | オートメカニック | 隔月 |
| | 30 | オレンジページ | 隔週 |
| か | 31 | CAR and DRIVER | 月刊 |
| | 32 | かがくのとも | 月刊 |
| | 33 | 韓国語学習ジャーナル hana (ハ) | 隔月 |
| | 34 | 家電批評 | 月刊 |
| | 35 | ガレージライフ | 季刊 |
| | 36 | 看護技術 | 月刊 |
| き | 37 | 聴く中国語 | 月刊 |
| | 38 | Can Cam | 月刊 |
| | 39 | Guitar Magazine (ギターマガジン) | 月刊 |
| く | 40 | クーヨン | 月刊 |
| | 41 | 暮らしの手帖 | 隔月 |

| | | | | |
|----|----|-------------------------|----------|----|
| く | 42 | CREA (クレア) | 季刊 | |
| | 43 | クロワッサン | 隔週 | |
| | 44 | ku:nel (クネル) | 隔月 | |
| | 45 | クラブハーレー | 月刊 | |
| | 46 | 群像 | 月刊 | |
| | け | 47 | 芸術新潮 | 月刊 |
| 48 | | ACE 建築業界 | 月刊 | |
| 49 | | 現代農業 | 月刊 | |
| 50 | | 現代の図書館 | 季刊 | |
| こ | 51 | 航空ファン | 月刊 | |
| | 52 | 皇室 | 季刊 | |
| | 53 | 広報 | 月刊 | |
| | 54 | COTTON TIME | 隔月 | |
| | 55 | 子供の科学 | 月刊 | |
| | 56 | こどものとも 0.1.2. | 月刊 | |
| | 57 | CORALWAY (コラルウェイ) | 隔月 | |
| | 58 | この本読んで | 季刊 | |
| | 59 | こどものとも | 月刊 | |
| | 60 | こどものとも 年少版 | 月刊 | |
| | 61 | こどものとも 年中向き | 月刊 | |
| | 62 | GOLF DIGEST | 月刊 | |
| | さ | 63 | サイクルスポーツ | 月刊 |
| | | 64 | サライ | 月刊 |
| 65 | | サンキュ! | 月刊 | |
| 66 | | サッカークリニック | 月刊 | |
| し | 67 | CNN ENGLISH EXPRESS | 月刊 | |
| | 68 | 地主と家主 (旧 家主と地主) | 月刊 | |
| | 69 | 島へ。 | 隔月 | |
| | 70 | JICA MAGAZINE (旧 mundi) | 隔月 | |
| | 71 | 週刊朝日 | 週刊 | |
| | 72 | 週刊新潮 | 週刊 | |
| | 73 | 週刊東洋経済 | 週刊 | |
| | 74 | 週刊文春 | 週刊 | |
| | 75 | 週刊ベースボール | 週刊 | |
| | 76 | 週刊ダイヤモンド | 週刊 | |
| | 77 | ジュニアエラ | 月刊 | |
| す | 78 | 自遊人 | 季刊 | |
| | 79 | 将棋世界 | 月刊 | |
| | 80 | 新潮 | 月刊 | |
| し | 81 | 心理臨床の広場 | 年2回 | |
| す | 82 | 数学教室 | 月刊 | |

V 令和6年度の事業報告（豊見城市立中央図書館報 第11号）

| | | | |
|-----|-----|---|------------|
| す | 83 | スクリーン | 月刊 |
| | 84 | STORY (ストーリー) | 月刊 |
| | 85 | SUMAI no SEKKEI | 隔月 |
| | 86 | Sports Graphic Number (スポーツグラフィックナンバー) | 隔週 |
| | 87 | すばる | 月刊 |
| | 88 | 墨 | 隔月 |
| | 89 | 相撲 | 月刊 |
| せ | 90 | 正論 | 月刊 |
| | 91 | 世界 | 月刊 |
| | 92 | Seventeen | 月刊 |
| そ | 93 | 装苑 | 隔月 |
| | 94 | 育てる | 月刊 |
| | 95 | 宇宙(そら)のとびら | 季刊 |
| た | 96 | Tarzan (ターザン) | 隔週 |
| | 97 | DIME (ダイム) | 月刊 |
| | 98 | ダイヤモンドZai | 月刊 |
| | 99 | ダ・ヴィンチ | 月刊 |
| | 100 | たくさんのふしぎ | 月刊 |
| | 101 | たまごクラブ | 月刊 |
| | 102 | 短歌 | 月刊 |
| | 103 | TIME for KiDS (タイムフォーキッズ) | 隔週 |
| | ち | 104 | ちいさなかがくのとも |
| 105 | | ちゃぐりん | 月刊 |
| 106 | | 中央公論 | 月刊 |
| 107 | | CHANTO (チャント) | 月刊 |
| と | 108 | 天然生活 | 月刊 |
| | 109 | ドゥーパ | 隔月 |
| な | 110 | 図書館雑誌 | 月刊 |
| | 111 | ナーシング | 月刊 |
| に | 112 | NATIONAL GEO GRAPHIC (ナショナルジオグラフィック) | 月刊 |
| | 113 | 日経エンターテイメント! | 月刊 |
| | 114 | 日経サイエンス | 月刊 |
| | 115 | 日経TRENDY (トレンドイ) | 月刊 |
| | 116 | 日経PC21 | 月刊 |
| | 117 | 日経パソコン | 隔週 |
| | 118 | 日経ウーマン | 月刊 |
| | 119 | 日経マネー | 月刊 |
| | 120 | ニコラ | 月刊 |
| | 121 | News week 日本版 | 週刊 |
| | 122 | ニュースがわかる | 月刊 |

| | | | |
|---|-----|-----------------------------|-----|
| に | 123 | New type | 月刊 |
| | 124 | New ton | 月刊 |
| の | 125 | のびのび子育て | 月刊 |
| | 126 | non・no | 月刊 |
| は | 127 | 俳句界 | 月刊 |
| | 128 | BAILA (バィ) | 月刊 |
| | 129 | バスケットボール | 月刊 |
| | 130 | バドミントンマガジン | 月刊 |
| | 131 | 母の友 | 月刊 |
| | 132 | VOLLEYBALL | 月刊 |
| | 133 | ハルメク | 月刊 |
| ひ | 134 | PHP | 月刊 |
| | 135 | PHPからだスマイル | 月刊 |
| | 136 | Piano (ピアノ) | 月刊 |
| | 137 | BIG tomorrow | 月刊 |
| | 138 | BE-PAL | 月刊 |
| | 139 | ひよこクラブ | 月刊 |
| ふ | 140 | 婦人公論 | 月刊 |
| | 141 | 武道 | 月刊 |
| | 142 | PriPri (プリプリ) | 月刊 |
| | 143 | BRUTAS (ブルタス) | 隔週 |
| | 144 | プレジデント | 隔週 |
| | 145 | プレジデントFamily | 季刊 |
| | 146 | Blue Earth | 不定期 |
| | 147 | 文學界 | 月刊 |
| | 148 | 文藝 | 季刊 |
| | 149 | 文藝春秋 | 月刊 |
| へ | 150 | ベースボール沖縄 | 不定期 |
| | 151 | VERY | 月刊 |
| ほ | 152 | 本の雑誌 | 月刊 |
| | 153 | 星ナビ | 月刊 |
| ま | 154 | MAMOR (マモル) | 月刊 |
| み | 155 | ミステリマガジン | 隔月 |
| | 156 | みんなの図書館 | 月刊 |
| む | 157 | ムー | 月刊 |
| め | 158 | MEN's CLUB (メンズクラブ) | 月刊 |
| | 159 | MEN's non・no (メンズノンノ) | 月刊 |
| | 160 | メンタルヘルスマガジン こころ元気+ (プラス) | 月刊 |
| も | 161 | MOE (モエ) | 月刊 |
| | 162 | モダンリビング | 隔月 |
| | 163 | モトチャンプ | 月刊 |

V 令和6年度の事業報告（豊見城市立中央図書館報 第11号）

| | | | |
|---|-----|---------------------|----|
| も | 164 | モデルグラフィックス | 月刊 |
| | 165 | モモト | 季刊 |
| や | 166 | やいま | 月刊 |
| ゆ | 167 | ゆうゆう | 月刊 |
| ら | 168 | Lightning (ライトニング) | 月刊 |
| | 169 | ランナーズ | 月刊 |
| り | 170 | LEE (リー) | 月刊 |
| ろ | 171 | rockin'on (ロッキン'オン) | 月刊 |
| わ | 172 | わかさ | 月刊 |
| | 173 | 和樂 | 隔月 |

V 令和6年度の事業報告（豊見城市立中央図書館報 第11号）

(4) 職員研修

① 第1回 普通救命講習会 令和6年 6月 19日(水) 9:00～12:00

目的 利用者が安心して中央図書館に来館できるように、豊見城市消防本部にて、普通救命講習会に参加し、いざという時のための対処方法を理解し、落ち着いて行動できるようにする。

参加者 図書館司書（10名）、市職員（1名）

講師 豊見城市消防職員（2名） **場所**：豊見城消防本部 4F

内容 救急車が到着するまでの全国平均は9分。救急車が来るまでの数分間をただ待つのではなく、図書館職員の適切な判断と処置が大切な人の命を救うことにつながる。

今回は、心肺蘇生（胸骨圧迫）とAEDの使用など救命の基礎知識を学ぶ。



AEDの電源を入れ、電極パッドを貼る



2F トイレ近くに設置されたAED

② 第2回 市内史跡巡り 令和6年7月 18日(木) 9:00～12:00

目的 当館司書の半数が市外在住であり、豊見城の歴史や史跡について学ぶことが求められる。そこで、「豊見城市の歴史と史跡を知る」と題して、史跡巡り等を実施する。この研修を通して、利用者へのレファレンスサービスの充実と図書館司書の更なる資質向上につながることを目的とする。

講師 文化課 班長 島袋 幸司

参加人数 豊見城市立中央図書館司書、文化課職員（計21名）

場所

- ア 瀬長島（瀬長グスク跡・組踊「手水の縁の歌碑」
- イ ジョン万次郎記念碑
- ウ ハーリー発祥の地、豊見瀬ウタキ
- エ 津屋（チーヤ）・漫湖・水鳥湿地センター
- オ 真玉橋遺構、車窓から「高安ガン屋」



ハーリー発祥の地、豊見瀬ウタキ

③ 第3回 火災避難訓練 令和6年 11月16日(木) 9:30~11:00

目的 中央図書館において、火災等の発生を想定し、通報、消火、避難訓練等の総合訓練を合同で実施し、消防設備等の位置・操作方法及び機能、避難の方法等を確認する。また、利用者を安全、かつ迅速に避難誘導ができるように日常的に災害発生に対する職員の意識向上を図ることを目的とする。

訓練指導者 消防設備保守点検委託業者 新沖防災工業（株）藤村秀紀 様

参加人数 豊見城市立中央図書館、文化課職員、関西総合ビル職員の清掃員

想定：中央図書館では、毎年、文化課と合同で火災避難訓練を実施しています。

今回は、2階図書館のトイレから煙が出て、炎上し火災が発生したとの想定で訓練を行いました。

まず、図書館利用者に対して、落ち着いて迅速に安全な場所への誘導を行う訓練が重要です。

次に、文化課へ連絡と豊見城市消防署に通報を行いました。同時に図書館職員の一次消火活動を行いました。



一次消火の訓練、消火栓の使い方

③ 第4回 図書館サービスに係る職員研修 外部委託研修

市内学校司書・中央図書館司書の2日間の研修

目的 「地域の知の拠点」を支える体制推進のために図書館職員の資質向上を図る研修を実施する。

また、文化活動の拠点及び地域情報センターとしての役割を担い、最大限の図書館サービスが提供できるように努める。今年度は、学校司書、図書館司書と分けて2回の研修を実施し、児童生徒

参加者 図書館司書（19名）、学校司書（16名） 計35名

令和6年12月18日（水）・・・14:30~16:30、12月19日（木）・・・9:30~11:30

場所 中央図書館 1F 大集会室

講師 全国学校図書館協議会 理事 竹村 和子 氏



中央図書館司書の研修（ワークショップ）



市内学校司書の研修

V 令和6年度の事業報告（豊見城市立中央図書館報 第11号）

(5) ベストリーダー

<児童書>

| 順位 | 貸出回数 | 資料名 | 編著者 | 出版社 |
|----|------|-------------------------|-------------|--------|
| 1 | 61 | かいけつゾロリのでんごくとしごく | 原 ゆたか | ポプラ社 |
| 1 | 61 | AIのサバイバル 1 | ゴムドリ co | 朝日新聞出版 |
| 3 | 56 | 水不足のサバイバル | スウィートファクトリー | 朝日新聞出版 |
| 4 | 43 | 千潟のサバイバル 1 | ゴムドリ co | 朝日新聞出版 |
| 4 | 43 | 極寒のサバイバル | 洪 在徹 | 朝日新聞出版 |
| 6 | 42 | 湿地生物のサバイバル | 洪 在徹 | 朝日新聞出版 |
| 6 | 42 | 寄生虫のサバイバル 1 | ゴムドリ co | 朝日新聞出版 |
| 8 | 41 | ざんねんないきもの事典 続々 | 今泉 忠明 | 高橋書店 |
| 9 | 40 | AIのサバイバル 2 | ゴムドリ co | 朝日新聞出版 |
| 9 | 40 | かいけつゾロリ カレーVS ちょうのうりよく | 原 ゆたか | ポプラ社 |
| 9 | 40 | ドラえもん科学ワールド ミクロの世界 | 藤子・F・不二雄 | 小学館 |
| 9 | 40 | 竜巻のサバイバル | リメ | 朝日新聞出版 |
| 9 | 40 | ほねほねザウルス 15 | カバヤ食品株式会社 | 岩崎書店 |
| 9 | 40 | おしりたんでい むらさきふじんのあんごうじけん | トロール | ポプラ社 |
| 9 | 40 | 洞窟のサバイバル | 洪 在徹 | 朝日新聞出版 |

<絵本>

| 順位 | 貸出冊数 | 資料名 | 編著者 | 出版社 |
|----|------|-------------------|----------|-------|
| 1 | 84 | となりのせきのますだくん | 武田 美穂 | ポプラ社 |
| 2 | 59 | はらぺこあおむし (1989 刊) | エリック・カール | 偕成社 |
| 3 | 56 | いいおかお | 松谷 みよこ | 童心社 |
| 3 | 56 | おおきなかぶ | A・トルストイ | 福音館書店 |
| 5 | 53 | じゃあじゃあびりびり | まつい のりこ | 偕成社 |
| 5 | 53 | 11 ぴきのねこ | 馬場 のぼる | こぐま社 |
| 7 | 52 | いないいないばあ | 松谷 みよこ | 童心社 |
| 7 | 52 | ぐりとぐら | 中川 李枝子 | 福音館書店 |
| 9 | 50 | しゅくだい | 宗正 美子 | 岩崎書店 |
| 10 | 48 | ノントンおはよう | キヨノ サチコ | 偕成社 |

<紙芝居>

| 順位 | 貸出冊数 | 資料名 | 編著者 | 出版社 |
|----|------|-------------------------|---------|--------|
| 1 | 30 | アンパンマンとロールパンナ (金色シール) | やなせ たかし | フレーベル館 |
| 2 | 24 | ばいきんまんとツツツどり (金色シール) | やなせ たかし | フレーベル館 |
| 3 | 23 | アンパンマンとぱしぱしぱしーん (金色シール) | やなせ たかし | フレーベル館 |

V 令和6年度の事業報告（豊見城市立中央図書館報 第11号）

| | | | | |
|----|----|----------------------------|---------|-----------|
| 3 | 23 | アンパンマンとちびぞうくん（金色シール）1999刊 | やなせ たかし | フレーベル館 |
| 5 | 22 | アンパンマンとおばけさわぎ（金色シール） | やなせ たかし | フレーベル館 |
| 6 | 21 | クリームパンダとSLマン（金色シール） | やなせ たかし | フレーベル館 |
| 7 | 19 | アンパンマンとマジカちゃん（金色シール） | やなせ たかし | フレーベル館 |
| 8 | 16 | じしんのとのおやくそく（ピンクシール） | わたなべ もも | ベネッセこども基金 |
| 9 | 14 | アンパンマンとらんぼうや（金色シール） | やなせ たかし | フレーベル館 |
| 9 | 14 | アンパンマンとばいきんまん（金色シール） | やなせ たかし | フレーベル館 |
| 9 | 14 | アンパンマンとカレーパンマン（金色シール） | やなせ たかし | フレーベル館 |
| 12 | 13 | でるかな？うち（黄色シール） | miyako | 教育画劇 |
| 12 | 13 | アンパンマンとカレーパンマン（金色シール）2020刊 | やなせ たかし | フレーベル館 |

<YA>

| 順位 | 貸出回数 | 資料名 | 編著者 | 出版社 |
|----|------|--------------------------|----------|--------------------------|
| 1 | 27 | 私の推しは悪役令嬢。Revolution 2 | いのり。 | 一迅社 |
| 2 | 23 | 私の推しは悪役令嬢。Revolution 1 | いのり。 | 一迅社 |
| 3 | 22 | マンガでやさしくわかるアドラー心理学 1 | 岩井 俊憲 | 日本能率協会 マネジメント センター |
| 4 | 21 | はたらく細胞人体のふしぎ図鑑 | 講談社 編 | 講談社 |
| 4 | 21 | ぼくのおやつ | ぼく | ワニブックス |
| 6 | 20 | 人体の知識が身につくはたらく細胞学べるクイズ | 講談社 編 | 講談社 |
| 6 | 20 | 成瀬は天下を取りにいく | 宮島 未奈 | 新潮社 |
| 6 | 20 | 基本がいちばんよくわかるかぎ針編みのれんしゅう帳 | 寺西 恵理子 | 主婦の友社 |
| 9 | 19 | あみぐるみ基本のきほん | いちかわ みゆき | 文化学園文化 出版局 |
| 10 | 18 | もっと！ぼくのおやつ | ぼく | ワニブックス |
| 10 | 18 | 落花流水 | 鈴木 るりか | 小学館 |
| 10 | 18 | 本好きの下剋上 第5部〔12〕 | 香月 美夜 | T0 ブックス |
| 10 | 18 | 「はたらく細胞」ウイルスの教科書 | 講談社 編 | 講談社 |
| 10 | 18 | ぼくのごはん | ぼく | ワニブックス |

<まんが>

| 順位 | 貸出回数 | 資料名 | 編著者 | 出版社 |
|----|------|---------|--------|-----|
| 1 | 27 | 鬼滅の刃 1 | 吾峠 呼世晴 | 集英社 |
| 1 | 27 | 鬼滅の刃 19 | 吾峠 呼世晴 | 集英社 |
| 3 | 25 | 鬼滅の刃 11 | 吾峠 呼世晴 | 集英社 |
| 4 | 24 | 鬼滅の刃 2 | 吾峠 呼世晴 | 集英社 |
| 4 | 24 | 鬼滅の刃 14 | 吾峠 呼世晴 | 集英社 |

V 令和6年度の事業報告（豊見城市立中央図書館報 第11号）

| | | | | |
|---|----|-------------|--------|-----|
| 4 | 24 | 鬼滅の刃 20 | 吾峠 呼世晴 | 集英社 |
| 4 | 24 | 鬼滅の刃 21 | 吾峠 呼世晴 | 集英社 |
| 4 | 24 | 鬼滅の刃 9 | 吾峠 呼世晴 | 集英社 |
| 9 | 23 | 女の園の星 3 | 和山 やま | 祥伝社 |
| 9 | 23 | SLAM DUNK 2 | 井上 雄彦 | 集英社 |
| 9 | 23 | はたらく細胞 05 | 清水 茜 | 講談社 |
| 9 | 23 | はたらく細胞 01 | 清水 茜 | 講談社 |
| 9 | 23 | 鬼滅の刃 3 | 吾峠 呼世晴 | 集英社 |

<一般書>

| 順位 | 貸出回数 | 資料名 | 編著者 | 出版社 |
|----|------|----------------------|--------|------------|
| 1 | 34 | ペッパーズ・ゴースト | 伊坂 幸太郎 | 朝日新聞出版 |
| 2 | 32 | 52 ヘルツのクジラたち | 町田 そのこ | 中央公論新社 |
| 3 | 27 | 赤と青のエスキース | 青山 美智子 | PHP研究所 |
| 4 | 23 | 夜明けのはざま | 町田 そのこ | ポプラ社 |
| 4 | 22 | できるWindows11 | 法林 岳之 | インプレス |
| 6 | 21 | 告白 | 湊 かなえ | 双葉社 |
| 6 | 21 | 異見あり | 養老 孟司 | 文藝春秋 |
| 6 | 21 | 記憶がウソをつく！ | 養老 孟司 | 扶桑社 |
| 6 | 21 | 遠火 | 今野 敏 | 幻冬舎 |
| 6 | 21 | 人間・生と死のはざま | 養老 孟司 | 主婦の友社 |
| 6 | 21 | 爆弾 | 呉 勝浩 | 講談社 |
| 6 | 21 | 「農」の付加価値を高める六次産業化の実践 | 高橋 信正 | 筑波書房 |
| 6 | 21 | 生きがいについて | 神谷 美恵子 | みすず書房 |
| 6 | 21 | 航空機知識のABC | | イカロス出版 |
| 6 | 21 | 怒らない人」が人生10倍得をする | 植西 聡 | ロングセラーズ |
| 6 | 21 | 旅客機と空港のすべて | | JTBパブリッシング |

<暮らし>

| 順位 | 貸出冊数 | 資料名 | 編著者 | 出版社 |
|----|------|--|-----------|---------|
| 1 | 29 | 女子とお金のリアル | 小田桐 あさぎ | すばる舎 |
| 2 | 26 | 超入門 2 時間ではじめられる!日本人のための日本型 FIRE 成功の秘訣がわかる本 | 山田 稔 | 秀和システム |
| 3 | 25 | 1%の努力 | ひろゆき | ダイヤモンド社 |
| 4 | 24 | 霊力のある最強の名前 | なかやま うんすい | 宝島社 |
| 4 | 24 | こころが整う台所 | 高木 夏み | 飛鳥新社 |
| 4 | 24 | 常備菜 | 飛田 和緒 | 主婦と生活社 |
| 7 | 23 | 起こることは全部マル! | ひすい ことろう | 徳間書店 |

V 令和6年度の事業報告（豊見城市立中央図書館報 第11号）

| | | | | |
|---|----|-------------------|------------|------------|
| 7 | 23 | うちの猫がまた変なことしてる。7 | 卵山 玉子 | KADOKAWA |
| 9 | 22 | 作りながら基礎が学べるポーチと小物 | | 日本ヴォーグ社 |
| 9 | 22 | あなたという習慣を絶つ | ジョー ディスペンザ | ナチュラルスピリット |

<郷土書>

| 順位 | 貸出回数 | 資料名 | 編著者 | 出版社 |
|----|------|-----------------------|--------|-------------|
| 1 | 23 | コロナ禍の食と農 | 内藤 重之 | 筑波書房 |
| 2 | 18 | ひめゆり看護隊の記録 | 仲本 とみ | 仲本 とみ |
| 3 | 16 | 絶対零度のテロル | 知念 実希人 | 実業之日本社 |
| 3 | 16 | 聞書・中城人たちが見た沖縄戦 | 久志 隆子 | 榕樹書林 |
| 5 | 15 | るるぶ沖縄ベスト '25 | | JTB パブリッシング |
| 6 | 14 | マンガで伝える沖縄戦 下 | 仲本 文子 | 琉球新報社 |
| 7 | 13 | マンガで伝える沖縄戦 上 | 仲本 文子 | 琉球新報社 |
| 7 | 13 | 森のカフェと緑のレストラン 沖縄 | | ぴあ |
| 9 | 12 | 手遊び草編み玩具 第1巻 | 新崎 宏 | 琉球新報社 |
| 9 | 12 | 月め走いや、馬め走い | 豊永 浩平 | 講談社 |
| 9 | 12 | 琉球怪談デラックス | 小原 猛 | ボーダーインク |
| 9 | 12 | 正しき地図の裏側より | 逢崎 遊 | 集英社 |
| 9 | 12 | となりのナースエイド | 知念 実希人 | KADOKAWA |
| 9 | 12 | アゲアゲめし AWARD 公式ガイドブック | | ぴあ |
| 9 | 12 | 僕の沖縄地図 2024 | | マガジンハウス |

<雑誌>

| 順位 | 貸出回数 | 資料名 | 巻次 | 出版社 | 分類 |
|----|------|----------|--------------|---------|-----|
| 1 | 24 | 天然生活 | 2021年9月号 | 扶桑社 | 生活 |
| 1 | 24 | クロワッサン | 2023年11月10日号 | マガジンハウス | 生活 |
| 3 | 23 | ゆうゆう | 2023年12月号 | 主婦の友社 | 生活 |
| 4 | 22 | 天然生活 | 2023年2月号 | 扶桑社 | 生活 |
| 4 | 22 | クロワッサン | 2024年4月10日号 | マガジンハウス | 生活 |
| 6 | 21 | 天然生活 | 2023年6月号 | 扶桑社 | 生活 |
| 6 | 21 | クロワッサン | 2024年2月10日号 | マガジンハウス | 生活 |
| 6 | 21 | クロワッサン | 2023年1月25日号 | マガジンハウス | 生活 |
| 6 | 21 | ハルメク | 2024年2月号 | ハルメク | 生活 |
| 6 | 21 | 週刊ダイヤモンド | 2024年7月13日号 | ダイヤモンド社 | 週刊誌 |

V 令和6年度の事業報告（豊見城市立中央図書館報 第11号）

<CD>

| 順位 | 貸出回数 | 資料名 | 著者名 | 分類 |
|----|------|-----------------------------------|------------------|------|
| 1 | 23 | ユーミン万歳！～松任谷由実50周年記念ベストアルバム～ | 松任谷 由実 | ポップス |
| 2 | 20 | DREAMS COME TRUE THE BEST！ 私のドリカム | DREAMS COME TRUE | ポップス |
| 3 | 18 | フォーク黄金時代 40 | 中村 俊夫 | ポップス |
| 4 | 17 | 青春のメロディー | | ポップス |
| 4 | 17 | 昭和伝説こころの歌 戦前編 | | 歌謡曲 |
| 6 | 16 | 昭和伝説こころの歌 昭和20年～30年 | | 歌謡曲 |
| 6 | 16 | クライマックス ラブリー・ソングス | | ポップス |
| 8 | 15 | 青春歌年鑑 1970年代ベスト 演歌歌謡編 | | 歌謡曲 |
| 8 | 15 | みんな恋した歌謡曲ベスト | | 歌謡曲 |
| 8 | 15 | ザ フォーク ベストセレクション 青 | | ポップス |
| 8 | 15 | レッツゴー！ 令和キッズ こどもヒットソング | | 児童音楽 |
| 8 | 15 | THE BLUE HEARTS 30th ANNIVERSARY | THE BLUE HEARTS | ポップス |

※貸出回数は、館内視聴も含む。

<DVD>

| 順位 | 貸出回数 | 資料名 | 分類 |
|----|------|--|---------|
| 1 | 23 | 怪盗グルーの月泥棒 | アニメーション |
| 2 | 20 | 深海のサバイバル！ | アニメーション |
| 3 | 18 | 天空の城 ラピュタ | アニメーション |
| 3 | 18 | ズートピア | アニメーション |
| 5 | 17 | からすのパンやさん どろぼうがっこう | アニメーション |
| 5 | 17 | 崖の上のポニョ | アニメーション |
| 5 | 17 | 風の谷のナウシカ | アニメーション |
| 8 | 16 | レゴ ムービー | アニメーション |
| 8 | 16 | 耳をすませば | アニメーション |
| 8 | 16 | インディ・ジョーンズと運命のダイヤル | 外国映画 |
| 8 | 16 | I Love スヌーピー | アニメーション |
| 8 | 16 | 忍たま乱太郎の宇宙大冒険 with コズミックフロント☆NEXT 天の川の段・ブラックホールの段 | アニメーション |
| 8 | 16 | よりぬき！ ちびまる子ちゃん 3 | アニメーション |
| 8 | 16 | かいけつゾロリ 9 | アニメーション |
| 8 | 16 | ピーターパン | アニメーション |

VI 参考資料（豊見城市立中央図書館報 第 11 号）

豊見城市立図書館設置条例

平成 7 年 12 月 22 日 条例第 16 号

改正

平成 12 年 3 月 31 日 条例第 5 号

平成 24 年 3 月 9 日 条例第 3 号

豊見城市立図書館設置条例

（設置）

第 1 条 この条例は、図書館法（昭和 25 年法律第 118 号。以下「法」という。）第 10 条の規定に基づき、図書館を設置する。

（名称及び位置）

第 2 条 図書館の名称及び位置は、次のとおりとする。

- （1）名称 豊見城市立中央図書館
- （2）位置 豊見城市字伊良波 392 番地

（職員）

第 3 条 図書館に、館長、専門的職員、事務職その他必要な職員を置く。

（利用者の秘密を守る義務）

第 4 条 図書館は、図書館資料の提供活動をとおして知り得た利用者の個人的な秘密を漏らしてはならない。

（図書館協議会）

第 5 条 法第 14 条第 1 項の規定により、図書館に豊見城市立中央図書館協議会（以下「協議会」という。）を置く。

2 協議会の委員（以下「委員」という。）の定数は、10 人以内とし、委員は、学校教育及び社会教育の関係者、家庭教育の向上に資する活動を行う者並びに学識経験のある者の中から豊見城市教育委員会（以下「教育委員会」という。）が委嘱する。

3 委員の任期は、2 年とする。ただし、再任は妨げない。

4 補欠により就任した委員の任期は、前任者の残任期間とする。

5 前 2 項の規定にかかわらず、特定の地位又は職により委嘱された委員の任期は、当該地位又は職にある期間とする。

（委任）

第 6 条 この条例に定めるもののほか、この条例の施行に関し必要な事項は、教育委員会規則で定める。

附 則

この条例は、平成 8 年 2 月 1 日から施行する。

附 則（平成 12 年 3 月 31 日 条例第 5 号抄）

（施行期日）

1 この条例は、平成 12 年 4 月 1 日から施行する。

附 則（平成 24 年 3 月 9 日 条例第 3 号）

この条例は、平成 24 年 4 月 1 日から施行する。

VI 参考資料（豊見城市立中央図書館報 第11号）

豊見城市立中央図書館管理運営規則

平成8年1月22日教育委員会規則第1号

改正

平成14年12月27日教育委員会規則第15号

平成18年3月28日教育委員会規則第5号

平成18年11月21日教育委員会規則第7号

平成19年3月29日教育委員会規則第4号

平成25年5月23日教育委員会規則第5号

平成26年7月25日教育委員会規則第6号

平成27年3月30日教育委員会規則第14号

令和2年1月16日教育委員会規則第2号

豊見城市立中央図書館管理運営規則

目次

第1章 総則（第1条－第4条）

第2章 図書館奉仕

第1節 通則（第5条－第9条）

第2節 図書館資料の利用（第10条－第16条）

第3節 施設の利用（第17条－第20条）

第3章 図書館資料の寄贈及び寄託（第21条・第22条）

第4章 図書館協議会（第23条－第26条）

第5章 雑則（第27条・第28条）

附則

第1章 総則

（趣旨）

第1条 この規則は、豊見城市立図書館設置条例（平成7年豊見城村条例第16号。以下「条例」という。）

第6条の規定に基づき、豊見城市立図書館（以下「図書館」という。）の管理及び運営に関し必要な事項を定める。

（定義）

第2条 この規則において「図書館資料」とは、図書館法（昭和25年法律第118号。以下「法」という。）

第3条第1号に規定する図書館資料をいう。

（館長）

第3条 館長は、豊見城市教育委員会（以下「教育委員会」という。）が任命する。

（職員）

第4条 条例第3条の規定により、図書館に次の各号に掲げる職員のうち、必要な職員を置く。

（1）副参事

（2）主幹

（3）班長

VI 参考資料（豊見城市立中央図書館報 第11号）

- (4) 主査
- (5) 司書
- (6) 主任主事
- (7) 主事

2 前項の職員は、図書館法（昭和25年法律第118号）第5条に規定する司書又は司書補の資格を有する者をもって充てることができる。

3 第1項に規定する職員のほか、必要な職員を置くことができる。

第2章 図書館奉仕

第1節 通則

（事業）

第5条 図書館は、法第3条の規定に基づき、次に掲げる事業を行う。

- (1) 図書館資料の収集、整理及び保存
- (2) 図書館資料の貸出
- (3) 読書案内
- (4) レファレンス
- (5) 時事に関する情報及び参考資料の紹介並びに提供
- (6) 館報その他読書資料の発行及び頒布
- (7) 読書会、研究会、講演会、映写会及び資料展示会等の主催並びに奨励
- (8) 館内施設の提供
- (9) 他の図書館との図書館資料の相互貸借
- (10) 他の図書館、学校、公民館、研究所等との連携及び協力
- (11) 読書団体及び地域住民サークル等との連携、協力及び団体活動の促進
- (12) その他図書館の目的達成に必要な事業

（開館時間）

第6条 図書館の開館時間は、午前10時から午後7時までとする。ただし、館長が必要と認めた場合は、これを変更することができる。

（休館日）

第7条 図書館の休館日は、次のとおりとする。ただし、館長が必要と認めた場合は、これを変更し、又は臨時に休館することができる。

- (1) 月曜日
- (2) 国民の祝日に関する法律（昭和23年法律第178号）に規定する日（その日が月曜日であるときは、その直後の休館日でない日）
- (3) 1月2日、同月3日及び12月29日から同月31日まで
- (4) 6月23日（慰霊の日）（ただし、その日が休館日に当るときはその翌日）
- (5) 図書館資料整理日（ただし、その日が休館日に当たるときはその前日）
- (6) 図書館資料特別整理期間（毎年1回、15日以内で館長が指定する日）

（入館の制限）

VI 参考資料（豊見城市立中央図書館報 第11号）

第8条 館長は、次に該当するときは、入館を拒否し、又は退館を命ずることができる。

- (1) この規則に違反したとき。
- (2) 公序良俗を乱すおそれがあると認めるとき。
- (3) その他管理上支障があると認めるとき。

（損害賠償）

第9条 利用者は、故意又は過失により、図書館の施設、設備等に損害を与えたときは、速やかに原状に復し、又は相当の代価をもって弁償しなければならない。

2 利用者は、図書館資料を著しく汚損し、破損し、又は忘失したときは、現品又は相当の代価をもって弁償しなければならない。

第2節 図書館資料の利用

（利用者の遵守事項）

第10条 利用者は、次に掲げる事項を守らなければならない。

- (1) 館内の秩序を乱し、又は他人に迷惑を及ぼす行為をしないこと。
- (2) 施設、器具及び図書館資料を損傷し、又は滅失しないこと。
- (3) 所定の場所以外での飲食、喫煙はしないこと。
- (4) その他係員の指示に従うこと。

2 利用者が前項各号の規定を守らないときは、館長の判断により当該利用者を退館させることができる。

（館内利用）

第11条 図書館において図書館資料を利用しようとする者は、所定の場所において利用しなければならない。ただし、特別に保管する図書館資料を利用しようとするときは、係員に申し出て、利用するものとする。

（貸出し対象）

第12条 図書館資料の貸出しを受けることができる者は、次のとおりとする。

- (1) 豊見城市に居住し、又は通勤し、若しくは通学する者
- (2) 豊見城市に所在する機関、学校、事業所その他の団体で館長が適当と認めた者（以下「団体」という。）
- (3) 前2号の規定にかかわらず、館長が特別に理由があると認めた場合は、貸出しの対象とすることができる。

（利用カード）

第13条 図書館資料の貸出しを受けようとする者は、利用カード（様式第1号）によらなければならない。

2 利用カードは、あらかじめ豊見城市立中央図書館利用申込書（様式第2号。以下「利用申込書」という。）を提出して、その交付を受けるものとする。

3 利用カードの管理は、次のとおりとする。

- (1) 個人の場合は、利用カードの管理は利用者本人とする。
- (2) 団体の場合は、利用カードの管理は図書館とし、利用の際には該当団体の関係者であることを確認する。

4 利用カードは、他人に譲渡し、又は貸与し、若しくは不正に使用してはならない。

VI 参考資料（豊見城市立中央図書館報 第11号）

5 利用カードが交付を受けた者以外によって使用された結果、損害が生じたときは、その責めは当該利用カードの交付を受けた者に帰する。

6 利用カードを紛失したとき、又は利用カード若しくは利用申込書に記載した内容に変更が生じたときは、速やかに館長に利用申込書を届け出なければならない。

（貸出冊数及び期間）

第14条 同時に館外貸出できる図書館資料の冊数及び貸出期間は、次のとおりとする。ただし、館長が必要と認めるときは、冊数を別に指定することができる。

（1）個人貸出

| 資料名 | 貸出冊数 | 貸出期間 |
|-------|-------|-------|
| 図書・雑誌 | 10冊以内 | 2週間以内 |
| 視聴覚資料 | 2点以内 | 2週間以内 |

（2）団体貸出

| 資料名 | 貸出冊数 | 貸出期間 |
|-----|--------|-------|
| 図書 | 100冊以内 | 1カ月以内 |

2 前項の貸出期間終了後、引き続き利用しようとする者は、貸出期間内に館長の承認を受けなければならない。

（館外貸出の制限）

第15条 利用者が次の各号のいずれかに該当するときは、館長の判断により館外貸出しを許可しないことができる。

- （1）図書館資料の返却を怠り、又は督促しても返納しない者
- （2）偽りその他不正行為によりカード交付を受けた者
- （3）その他この規則の規定に反していると認められる者

2 次に掲げる図書館資料は、館外貸出をしないものとする。ただし、特別貸出を希望する者が特別貸出申込書（様式第3号）を提供し、館長が特に必要であると認められた場合は、この限りでない。

- （1）貴重資料
- （2）新聞及び官公報類
- （3）寄託資料
- （4）その他館長が特に指定した図書館資料

（図書館資料の複写）

第16条 図書館資料の複写は、複写を希望する者が複写申込書（様式第4号）を提出し、館長が認められた者に限るものとする。

2 図書館資料の複写に要する費用は、別表に定める額とし、利用者が負担しなければならない。

3 図書館資料の複写について、著作権法（昭和45年法律第48号）に規定する責任は、当該複写の申込みを依頼した者が負わなければならない。

第3節 施設の利用

（利用の対象）

第17条 集会室等（以下「館内施設」という。）を利用できる者は、第12条第2号に規定する団体等であ

VI 参考資料（豊見城市立中央図書館報 第11号）

って、利用の目的が教育的文化的活動等図書館事業に合致しているものとする。

（利用手続）

第18条 館内施設を利用しようとする者は、あらかじめ図書館施設使用申請書（様式第5号）を館長に提出し、その承認を受けなければならない。

2 館長は、前項の申請書を審査し、支障がないと認めたときは、図書館施設使用許可書（様式第6号）により申請者に通知しなければならない。

3 館長は、使用の許可に当たっては、必要な条件を付することができる。

（利用時間）

第19条 館内施設の利用時間は、図書館の開館時間内とする。ただし、館長が特に必要であると認めた場合は、この限りでない。

（利用承認の取消し等）

第20条 館長は、図書館施設の利用について、次の各号のいずれかに該当すると認められるときは、利用条件を変更し、又は利用を停止し、若しくは利用の承認を取り消すことができる。

（1）利用者がこの規則に違反したとき。

（2）利用目的が承認のときと異なったとき。

（3）災害その他の事故により、館内施設の利用が不可能なとき。

（4）館長が図書館運営上、特に必要があると認めたとき。

第3章 図書館資料の寄贈及び寄託

（寄贈及び寄託）

第21条 図書館は、図書館資料の寄贈及び寄託を受けることができる。

2 寄贈及び寄託資料の取扱いは、図書館所蔵の資料と同様の取扱いをするものとする。

3 図書館は寄託資料がやむを得ない事由により汚損又は破損若しくは紛失したとき、その責めを負わないものとする。

（寄贈及び寄託の手続）

第22条 図書館に図書館資料の寄贈又は寄託しようとするときは、図書館資料寄贈・寄託申込書（様式第7号）を館長に提出し、その承認を受けるものとする。

2 館長は、前項の図書館資料の寄贈又は寄託者に対し図書館資料受贈・受託書（様式第8号）を発行する。

第4章 図書館協議会

（会長及び副会長）

第23条 豊見城市立中央図書館協議会（以下「協議会」という。）に会長及び副会長を置き、委員の内から互選する。

2 会長は、協議会を代表し、会務を総理する。

3 副会長は、会長を補佐し、会長に事故があるとき、又は欠けたときは、その職務を代理する。

（会議）

第24条 協議会の会議（以下「会議」という。）は、会長が招集する。ただし、委員の3分の1以上の請求がある場合は、臨時に招集することができる。

VI 参考資料（豊見城市立中央図書館報 第11号）

- 2 会議は、委員の半数以上が出席しなければ開くことができない。
- 3 会議の議事は出席委員の過半数をもって決し、可否同数のときは、会長の決するところによる。
(庶務)

第25条 協議会の庶務は、図書館において処理する。

(委任)

第26条 この規則に定めるもののほか、協議会の運営に関し必要な事項は、会長が別に定める。

第5章 雑則

(販売行為等の禁止)

第27条 図書館又はその敷地内において、物品の販売その他これに類する行為又は広告その他これに類するものの掲示若しくは配布をしてはならない。ただし、館長の許可を受けたときは、この限りでない。

(雑則)

第28条 この規則の施行に関し必要な事項は、教育長が定める。

附 則

この規則は、公布の日から施行する。

附 則（平成14年12月27日教育委員会規則第15号）

この規則は、平成15年4月1日から施行する。

附 則（平成18年3月28日教育委員会規則第5号）

この規則は、平成18年4月1日から施行する。

附 則（平成18年11月21日教育委員会規則第7号）

この規則は、公布の日から施行する。

附 則（平成19年3月29日教育委員会規則第4号）

この規則は、平成19年4月1日から施行する。

附 則（平成25年5月23日教育委員会規則第5号）

この規則は、公布の日から施行する。

附 則（平成26年7月25日教育委員会規則第6号）

この規則は、公布の日から施行する。

附 則（平成27年3月30日教育委員会規則第14号）

この規則は、平成27年4月1日から施行する。

附 則（令和2年1月16日教育委員会規則第2号）

この規則は、令和2年4月1日から施行する。

VI 参考資料（豊見城市立中央図書館報 第 11 号）

豊見城市立中央図書館処務規程

平成 8 年 2 月 1 日教育委員会訓令第 1 号

改正

平成12年 3 月 31 日教育委員会訓令第 1 号

平成18年 3 月 28 日教育委員会訓令第 3 号

平成27年 3 月 30 日教育委員会訓令第 3 号

豊見城市立中央図書館処務規程

（目的）

第 1 条 この訓令は、豊見城市立図書館設置条例（平成 7 年豊見城村条例第 16 号）及び豊見城市立中央図書館管理運営規則（平成 8 年豊見城村教育委員会規則第 1 号）に定めるもののほか、豊見城市立中央図書館（以下「図書館」という。）の事務の処理等に関して必要な事項を定めることを目的とする。

（職務）

第 2 条 館長は、上司の命を受け、館務を掌理し、所属職員を指揮監督する。

2 班長は、館長を補佐するとともに、担任の事務を処理し、所属職員を指揮監督する。

3 前 2 項に定める以外の職員は、上司の命を受け館務に従事する。

（班の設置）

第 3 条 図書館に図書館班を置く。

（班の分掌事務）

第 4 条 班の分掌事務は、おおむね次に掲げる事項とする。

- （1） 図書館の総合企画立案及び運営に関する事。
- （2） 文書の收受、発送及び保管に関する事。
- （3） 予算、決算及び会計に関する事。
- （4） 施設、設備及び備品の維持並びに管理に関する事。
- （5） 調査及び統計並びに広報及び出版活動に関する事。
- （6） 関係機関との連絡及び協力に関する事。
- （7） 豊見城市立中央図書館協議会に関する事。
- （8） 公印の保管に関する事。
- （9） 図書館資料の購入に関する事。
- （10） 職員の服務及び福利厚生に関する事。
- （11） 車輛の管理に関する事。
- （12） コンピューターの管理運営に関する事。
- （13） 奉仕計画の立案に関する事。
- （14） 図書館資料の選定、収集、整理、保存及び廃棄に関する事。
- （15） 図書館資料の利用、貸出し及び返却に関する事。
- （16） 読書相談及び参考調査に関する事。
- （17） 図書館資料の購入に係る資料作成に関する事。
- （18） 読書会、講演会、お話し会、鑑賞会、展示会等の主催及び奨励に関する事。

VI 参考資料（豊見城市立中央図書館報 第11号）

- (19) コンピューターの資料入力に関する事。
- (20) 図書館資料の相互貸借及び特別貸出に関する事。
- (21) 図書館資料の受贈及び受託に関する事。
- (22) 図書及び書架の整備に関する事。
- (23) 資料複写に関する事。
- (24) その他図書館に関する事。

（館長の専決事項）

第5条 館長が専決できる事案は、次のとおりとする。

- (1) 図書館資料の選択、収集及び廃棄処理に関する事。
- (2) 図書館施設の供用に関する事。
- (3) 図書館事務に関し、館長名又は図書館名をもってする文書の処理に関する事。
- (4) 前3号のほか、定例又は軽易な事項に関する事。

（事業計画及び報告）

第6条 館長は、図書館における毎年度実施すべき事業に関する計画を作成し、豊見城市教育委員会（以下「教育委員会」という。）に報告しなければならない。

2 館長は、年度終了後速やかに事業実施状況を教育委員会に報告しなければならない。

（準用）

第7条 この訓令に定めのない事項については、別に定める場合を除き、豊見城市教育委員会事務局に適用される諸規定を準用する。

附 則

この訓令は、公布の日から施行する。

附 則（平成12年3月31日教育委員会訓令第1号）

この訓令は、平成12年4月1日から施行する。

附 則（平成18年3月28日教育委員会訓令第3号）

この訓令は、平成18年4月1日から施行する。

附 則（平成27年3月30日教育委員会訓令第3号）

この訓令は、平成27年4月1日から施行する。

■開館時間

火～日曜日・・・午前 10 時から午後 7 時

(市内小中学校の夏休みの期間中・・・午前 9 時半～午後 7 時)

■休館日

月曜日・国民の祝日(こどもの日・文化の日を除く)

※国民の祝日が月曜日の場合は、その直後の休館日でない日に振り替えます。

年末・年始(12月29日～1月3日)

6月23日(慰霊の日)

館内整理日(月1回)

特別館内整理期間(年1回・2週間)

図書館案内図

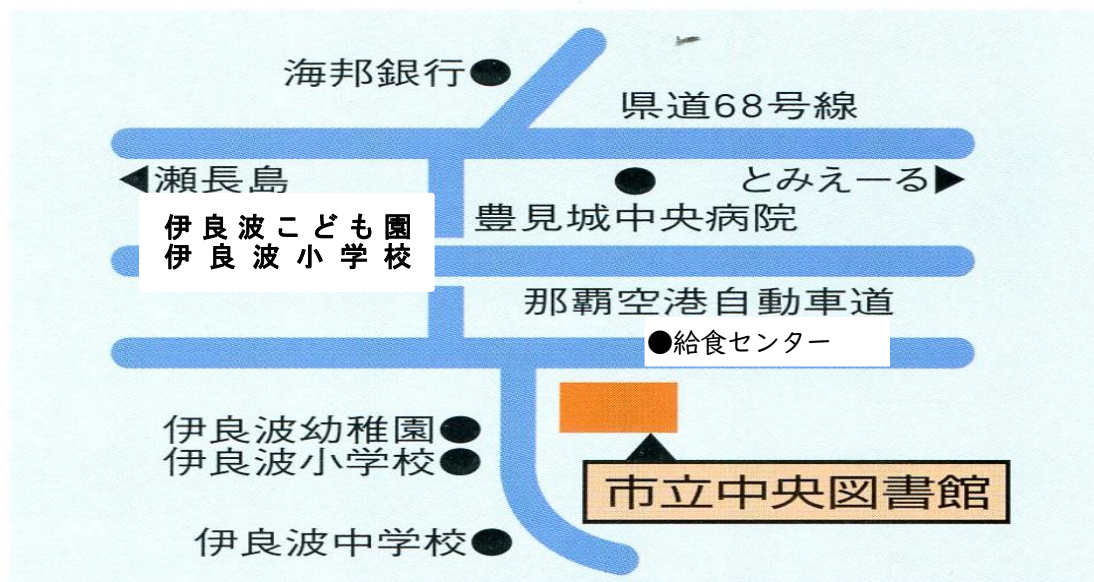

豊見城市立中央図書館

〒901-0232 豊見城市字伊良波392番地

電話 (098) 856-6006

F A X (098) 856-8044