

ひと・そら・みどりがつなく響(とよ)むまちとみぐすく

広報

2016.JULY

# とみぐすく



No.604

平成28年7月5日発行

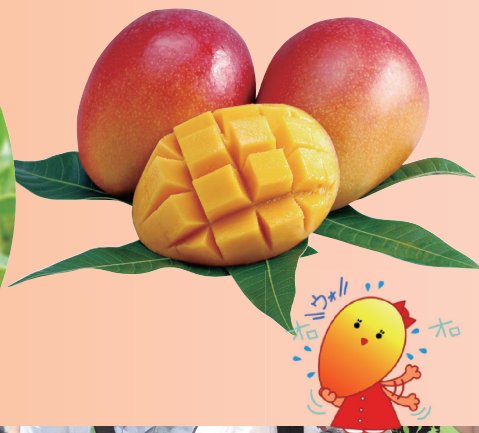

## 特集:「豊見城」の読み方

- ④平成28年春の褒章・叙勲が発表されました／市選挙管理委員会事務局からのお知らせ
- ⑥国保年金課(高齢者医療班)からのお知らせ／障がい・長寿課からのお知らせ
- ⑧障がい・長寿課からのお知らせ／健康推進課からのお知らせ
- ⑩まちのできごと
- ⑫図書館へ行ってみよう／SPORTS
- ⑯とみぐすくインフォメーション

表紙:「マンゴー盗難防止パトロール・マンゴーはさみ入れ式・マンゴーの里7周年記念祭での様子」

# 「豊見城」の読み方

わたしたちのまち、豊見城（とみへすく）市において、地名・名称などで「とみへすく」と「とみしろ」が混在しているのは、なぜでしょうか？

## 「豊見城（とみへすく）市」

平成14年に「村」から「市」に昇格する過程で、市名をどうするかという議論がありました。

その当時（市制施行前）に、2500人の村民を対象にアンケートを実施したところ、1762件の意見、36種類の市名候補が寄せられ、①豊見城（とみへすく）市512件（29.1%）②豊見城（とみしろ）市835件（47.4%）③とよみ市3288件（18.6%）の3つの市名候補に集約。アンケート調査も十分に尊重しながら、歴史性などを考慮し、「豊見城（とみへすく）市」となりました。

## 「とみへすく」の由来

「とみへすく」は地名の由来として、1745年に編集された『球陽』巻1「竜舟競渡の説」の項には、「南山王の甥である汪応祖（？）1414年（が中国）当時、「明（

から帰国した後、良い地を選び定めて国場川・饒波川を見おろす地に居城（グスク）を築いたと記されています。

その居城（グスク）に対して、「名高い、名が轟く」という意味の美称で、その語源は鳴り響く、響き渡るという意味の「とよむ（響動）」から「とよみへすく」と呼び、後に地名となり、「豊見城」の字があてられるようになったといわれています。

「豊見城」までの変遷としては、第二尚氏王統の墓陵に建立された玉陵碑（1501年）と首里王府から那覇港への軍事的な道路の建設と架橋の由来を記した真珠湊碑（1522年）には「とよみへすく」と記され、その他にも「とよみ城」、「豊御城」、「豊美城」があり、17世紀中期に作成された「正保国絵図」に「豊

見城」と漢字表記され、このころから豊見城と表記され始めたと思われます。

## 「とみしろ」という名称・呼称

実は、正確な時期は定かではありませんが、1940年（昭和15年）頃に発行された『大阪朝日新聞』や『大阪毎日新聞』の鹿児島・沖縄版の記事では「豊見（とみ）城」「豊」と「見城」「豊（とよ）見城（しろ）」とふりがなが付されていたことから豊見城でも戦前から「とみしろ」という呼称が存在していた。

それが一般的になったのは、戦後の1966年（昭和41年）に豊見城高等学校（以後、豊見城高校）が新設されて以後のことです。

1960年代になると高校進学希望者が急増しており、琉球政府（当時）は那覇市南部近郊に高校を新設する計画を立て、豊見城村はいち早く誘致活動に乗り出しました。1965年に豊見城高校の設置が認められ、学校名もこの時に決定されました。当時の記録には、学校名は地元の意見を尊重して「とみし

ろ」高校としたことが記されており、「とみへすく」だと本土の人が読めない」と考えていた方もいたようです。

そして、1975年（昭和50年）、故・裁弘義監督率いる同校野球部が春の選抜高等学校野球大会でベスト8に進出したのを皮切りに、春は4年連続、夏の全国高等学校野球選手権大会は3年連続出場を果たし、とくに夏の大会は3年連続ベスト8進出という輝かしい成績を残したことで「とみしろ」という呼称が急速に普及した主要因のひとつと考えられていま

す。そのほかに「とみしろ」という名称を早い時期から用いた施設に豊見城団地があります。1976年（昭和51年）には、1409世帯、4965人が居住し、団地内には小学校、幼稚園、保育所、商業施設などを整備した沖縄初の大規模団地であり、



当時（1976年（昭和51年）1月末時点）の世帯・人口比率でみると村内の全世帯の23.1%、全人口の18.9%を占めており、村の約20%の住民が「とみしろ」を呼称していたこととなります。

その団地建設を行った琉球土地開発住宅公社は、団地の名称について「本土との連絡が多く、「とみくすく」だと理解しにくい」ため、「とみしろ」と名付けた」という記録があります。

以上のことから「とみしろ」という名称は本土を意識して生まれ、豊見城高校野球部の活躍により頻繁にマスコミに取り上げられたことと急激な人口増加、豊見城団地に移り住んできた人々が呼称したことで普及していきました。

### みんなで考えよう！

「とみくすく」「とみしろ」

名称の由来と地名は、長い歴史のなかで一定の変化は世の常です。

しかし、「とみくすく」の由来と地名は、15世紀には歴史に登場し、2世紀以上の時間を要して変化、定着してきましたが、現代のマスメディア等の発達により、短時間で「とみしろ」という名称が混在する現状となっています。豊見城市では、自分たちの「まち」の名称を含め、あらためて見つめ直す機会をもつけ、胸を張って、わたしたちの「まち」の名称を紹介できるようにみんなで考えていきましょう！

# 豊見城市



## 協働のまち(都市)づくり懇談会を開催します！

「協働のまちづくり」を推進する本市では、住民、行政、自治会、市内事業者、市内各団体など地域に根ざす多様な主体が対等な立場で地域社会の課題を自らの問題として捉え、共に考え、より良いまちづくりを目指すため、「豊見城市協働のまちづくり懇談会」を開催いたします。

### 前回の「懇談会」

前回（平成25年度）は、各中学校区別に開催され3日間で130名が参加し「①自主防災組織」「②最終処分場建設」の2つのテーマについて、現状の取り組みや課題の説明が行われました。

「①自主防災組織」については、平成28年6月末時点で6自治会で自主防災組織が結成され、いつ襲ってくるかわからない災害から地域を守るため、住民一体型の防災体制構築を推進しています。

また、家庭などから出る焼却処分困難なごみを埋立てる「②最終処分場建設」についても、説明が行われました。（南城市に建設中）参加者からは様々な質問や意見が



▲平成25年度開催時の様子

述べられ、市民と行政がより良いまちづくりを共に考えた懇談会となりました。今年10月開催予定の「協働のまち（都市）づくり懇談会」において、「豊見城市の呼称について」（仮称）を議題のひとつとして取り上げて参りますので、奮ってご参加ください。（その他のテーマは来月号以降で掲載予定）



「とみくすく?」「とみしろ?」  
なんて読むの?

### 第1問

字高嶺にある

「豊見城市立豊見城小学校」は?

### 第2問

字上田にある

「JAおきなわ豊見城支店」は?

### 第3問

字瀬長にある

「豊見城警察署」は?

## ヒント!!

「とみくすく」って

呼ぶ答えは2つ!

分かりましたか?



正解は・・・

第1問→「とみくすく」市立

第2問→JAおきなわ「とみくすく」小学校が正解!

第3問→「とみしろ」警察署

が正解です。

分かりましたか?このように呼び方が異なる「とみくすく」「とみしろ」。呼び名について、興味がある方はぜひぜひ、「懇談会」の参加よろしくお願します。

# 平成28年 春の褒章・叙勲が発表されました

4月29日、国家または公共に対し功績のある方、社会の各分野において優れた行いのある方に贈られる栄典「春の褒章・叙勲」が発表され、本市の民生委員児童委員から平良佳子氏（字保栄茂）が藍綬褒章、前市長の金城豊明氏（字真玉橋）が旭日小綬章を受章されました。なお、紙面の都合上、功績等を一部割愛しています。※年齢は発表時のものとなっています。



## 藍綬褒章

(社会福祉功労)

平良 佳子氏

(77歳/字保栄茂)

氏は、昭和59年11月に民生委員児童委員の委嘱を受け、その傍ら社協活動や共同募金活動に対し積極的に参加協力し、また、民児協役員として組織の発展強化や委員の育成にも努めるとともに、地域福祉の向上発展のために貢献されました。



## 旭日小綬章

(地方自治功労)

金城 豊明氏

(72歳/字真玉橋)

氏は、豊見城村役所職員を経て平成2年村助役に選任。1期4年にわたり村政を補佐し、円滑な行政運営に努めた後、平成10年村長に初当選。以来、平成14年4月1日の市制施行を経て平成22年までの間、3期12年にわたり豊見城市（村）長として住民福祉の向上と市勢発展に多大なる貢献を果たしました。

## 市消防本部からのお知らせ

女性消防団員 随時募集(消防団員募集)

「若い力」を必要としています。ぜひ、消防団員に興味のある方やサークル団体のメンバーは、消防団担当の警防課までご連絡ください。(サークル団体等の入団お待ちしております)

**資格** 市内に居住または勤務する20歳以上(大学生・専門学校生可)

### 応急手当講習会について

#### 普通救命講習会(毎月2回)

- 第1木曜日 9時30分～12時30分
- 第4木曜日 18時30分～21時30分

#### 上級救命講習会(毎年2回(11月と2月))

- 第3日曜日 9時～18時(効果試験有り)

**対象** 市内(管轄内)に住所または職場がある方

**場所** 市消防本部 2階講堂

**申込人数** 各20名まで。ただし3名に満たない場合は中止とします。

**申込期限** 講習会日の10日前までに受付をお願いします。

### ライフジャケットを身につけよう!

楽しい水辺、海、川、池、湖。そんな水辺で、毎年全国で人の命を失う水の事故が起きています。水の事故を防ぐ1つの手段としてライフジャケットを着ると、着ていない場合に比べて生存率が約2倍も高くなります。ライフジャケットを着ることで沈むことなく、呼吸困難におちいるのを防ぐのはもちろん、水中につかる面積を少なくすることで体温の低下を遅らせます。

ライフジャケットをしっかりと着ることが大切です。自分の家族、子ども、友人、大切にしたい命にライフジャケットを!

お問い合わせ 市消防本部 ☎850-3105

## 避難行動要支援者避難支援プラン(個別支援計画)を作成します!

4月14日に熊本県を震源とする「熊本地震」が発生、その他にも集中豪雨や台風など、全国各地で大規模な災害が発生しています。

このような災害において、避難行動要支援者一人ひとりについて「誰が支援し」、「どこで避難所」に避難するのか等を、要支援者本人およびその家族、そして本市、市民生委員、市社会福祉協議会、市自治会等で検討しながら、『避難支援プラン(個別支援計画)』を作成するため、避難行動要支援者に対して、『豊見城市避難行動要支援者名簿登録申請書』を送付します。

避難行動要支援者のご家族および関係者におかれましては、災害が発生した場合の避難行動について、この機会に本人を交えて話し合っていたいただきたいと思います。

その中で、災害時および災害時に備えた平常時からの支援を目的として本市、市消防本部、沖縄県警察本部、市民生委員、市社会福祉協議会、自主防災組織、市自治会等へ情報提供して良いかどうか、同意を確認していただきます。

平成28年9月から順次、避難行動要支援者へ送付しますので、ご確認いただきますようお願いいたします。



お問い合わせ 障がい・長寿課 ☎856-4292

# 市選挙管理委員会事務局からのお知らせ

お問い合わせ  
市選挙管理委員会事務局 ☎850-8859

第24回参議院議員通常選挙  
投票日 7月10日(日) 投票時間 7時～20時  
開票所 市民体育館(21時～)

## 選挙権年齢が18歳以上に!

### ●豊見城市で投票できる方●

本市の選挙人名簿に登録があり、投票日当日選挙権がある方です。

選挙人名簿に登録される方は、平成10年7月11日生まれまでの者で、次の要件を満たす方

- ①平成28年3月21日までに本市に転入届出をし、引き続き住んでいる方
- ②投票をする日までに本市から転出した方（投票をする日において、本市を転出後まだ4ヵ月を経過せず、かつ他の市町村の選挙人名簿に登録されていない方）

※平成28年3月22日以降に本市に転入届出をされた方は、本市ではなく前住所地の選挙人名簿に登録されている場合、前住所地での投票になりますのでご確認をお願いします。

### ●投票所へは入場券を持って●

投票所名などを記載した投票所入場券を郵送しますので、投票に出かけるときは忘れずに持参してください。選挙日当日はご自身の投票所以外では投票できませんので、必ず入場券をご確認ください。

入場券が投票日までに届かなかった場合や紛失した場合には、投票日当日に再発行します。その場合、身分を証明できる書類（免許証や健康保険証など）が必要です。

※前回から、第8投票区（ゆたか小学校地区）が新たに設置されています。

投票所	第1投票所	第2投票所	第3投票所	第4投票所	第5投票所	第6投票所	第7投票所	第8投票所
施設名	豊見城市役所 1階ロビー	伊良波小学校 体育館	豊見城中学校 1階ホール	とよみ小学校 体育館	長嶺中学校 玄関ホール	市立中央公民館 1階ロビー	豊崎小学校 体育館	ゆたか小学校 体育館

### ●投票日の前でも投票ができます（期日前投票）●

投票日に仕事や旅行、レジャー、冠婚葬祭などの予定がある方は、事前に投票をすることができます。

期日前投票の際は、入場券裏面や期日前投票所に備付の宣誓書に住所や氏名等を記入いただきます。

期日前投票日時 7月9日(土)まで 8時30分～20時 場 所 市役所2階 第一会議室

### ●滞在地や病院などでの投票（不在者投票）●

選挙の期間中に仕事などで遠隔地に滞在している方や指定された病院や老人ホームなどに入院（入所）中の方は、不在者投票をすることができます。

○仕事や旅行など遠隔地に滞在している方・・・滞在地の選挙管理委員会で投票できます

滞在先で不在者投票をする場合の手順

①市選挙管理委員会へ「不在者投票請求書兼宣誓書」を提出し、投票用紙等の請求を行ってください。（不在者投票請求書兼宣誓書は、最寄りの市町村選挙管理委員会にもあります）

②請求後、市選挙管理委員会から投票用紙等が滞在先の本人あて封筒で郵送されますので、受取った封筒を開封せずに滞在先の選挙管理委員会へ行き、不在者投票を行ってください。

○病院や老人ホームなどで入院（入所）中の方・・・病院などの施設で投票できます

※現在入院（入所）中の病院または施設等が、県から指定された施設の場合は、不在者投票ができますので、病院・施設等に不在者投票をしたい旨を申し出てください。

※修学のため他市町村にあるアパートや寮等に4ヵ月以上居住している学生は、本市に住民登録があっても投票できません。

# 市民課窓口開設時間短縮および支所閉鎖のお知らせ

お問い合わせ  
市民課 ☎850-0103

本市では、平成28年1月から証明書コンビニ交付事業を導入しています。それに伴い、4月から本庁舎市民課窓口時間を「19時まで」から「17時15分まで」に短縮しています。また、3月末日をもちまして市内4支所（Aコープとみえーる店、真嘉部コミュニティセンター、市立中央公民館、市立中央図書館）での証明発行業務も終了しています。

証明書コンビニ交付を利用するためには、マイナンバーカードの取得が必要です。ぜひ、申請をお願いします。

マイナンバーカードを使ってコンビニで取得できる証明書

○住民票の写し・印鑑登録証明書・所得（課税）証明書・戸籍全部（個人）事項証明書・戸籍の附票の写し

※戸籍の証明書は市内に本籍がある方のみ

交付時間 6時30分～23時

# 国保年金課(高齢者医療班)からのお知らせ

## 後期高齢者医療被保険者の皆さんへ

### 平成28年8月から被保険者証が切り替わります。

有効期限が平成29年7月31日となります。被保険者証の色(ピンク)の変更はありません。  
新しい被保険者証は、7月下旬までに市役所国保年金課から郵送、または窓口で交付します。8月からは、医療機関の窓口で新しい被保険者証を提示してください。  
被保険者証が届いたら、住所・氏名・一部負担金の割合を確認してください。

## 限度額適用・標準負担額減額認定証(減額認定証)について

### 減額認定証とは?

後期高齢者医療の被保険者で住民税非課税世帯の方が療養(入院・外来・調剤)を受ける場合に、減額認定証を被保険者証に添えて医療機関の窓口で提示することで、一部負担金限度額の適用および入院時の食事代等が減額される証です。

減額認定証の交付は、広域連合で認定された該当者については8月の定期更新時に被保険者証と一緒に送ります。

なお、初めて申請する時などは、申請手続きが必要になりますので、被保険者証、印鑑をご持参のうえ、市役所1階国保年金課で申請してください。減額認定証は申請した月の初日から適用となります。なお、代理人が申請する場合には被保険者証、被保険者本人の印鑑、代理人の身分証明書、代理人と被保険者の住所が違う場合には委任状をご持参ください。

### 住民税非課税世帯とは?

**区分低I** 同一世帯の世帯員全員が住民税非課税であって、かつ、世帯全員が年金収入80万円以下(その他の各種所得が必要経費・控除を差し引いたときに0円)の方(減額認定証に「区分I」と表記されます)

**区分低II** 同一世帯の世帯員全員が住民税非課税の方(減額認定証に「区分II」と表記されます)

### 長期入院該当候補者の方

減額認定証(区分II)を交付された方で平成27年8月~平成28年7月までの期間のうち、入院日数が90日を超える方は、申請するとさらに食事代が減額されます。申請を希望される方は、医療機関が発行した直近3ヵ月分の入院日数が確認できるもの(領収書など)を持参して手続きください。

※同じ世帯に平成28年度(平成27年中)の所得が不明の方(未申告者、市町村で申告の情報が無い方)がいる場合は、所得の判定ができません。未申告の方は、お早めに所得申告をするようお願いいたします。

## 「後期高齢者医療保険料」の納期が変わりました

	平成27年度 (変更前)	平成28年度 (変更後)
納期数	8期	9期
納期月	7月~2月	7月~3月
納期限日	末日	25日

納期が変わったことで、1期あたりの保険料が下がり納めやすくなります。また、振替等によって同月に2回支払うということがなくなります。

## 「市役所・市立中央公民館での検診の日程」の「受付時間」の訂正について

平成28年4月に長寿健診受診券を後期高齢者医療被保険者に送付させていただきましたが、同封のチラシ「市役所・市立中央公民館での検診の日程」の「受付時間」に記載誤りがありましたので下記の受付時間のとおり訂正させていただきます。この度はご迷惑おかけしましたことをお詫び申し上げます。

	健診実施日	受付時間		健診実施日	受付時間
1	5月22日(日)	8時30分~10時30分	6	11月15日(火)	9時~10時30分
2	6月28日(火)	9時~10時30分	7	11月26日(土)	8時30分~10時30分
3	8月3日(水)	18時~19時30分	8	12月25日(日)	8時30分~10時30分
4	9月27日(火)	9時~10時30分	9	平成29年1月17日(火)	9時~10時30分
5	10月23日(日)	8時30分~10時30分	10	平成29年2月19日(日)	8時30分~10時30分

お問い合わせ 国保年金課 ☎850-0160 沖縄県後期高齢者医療広域連合 ☎098-963-8012

# 障がい・長寿課からのお知らせ

## 介護保険料納付のお願い

65歳以上の皆さま、7月から平成28年度介護保険料普通徴収の納付が始まります。

保険料の納付方法は、年金から天引き（特別徴収）される場合と、納付書による納付（普通徴収）の2つにわかれます。いずれの納付方法になるかは、老齢・退職（基礎）年金等の受給額などで決まります。

特別徴収の対象者は、仮徴収（4月・6月・8月の年金から天引き）されます。

**特別徴収 = 年金から天引きされます**

**対象者** 老齢・退職・障害・遺族年金が年額18万円以上の者

**納付方法** 偶数月に支払われる年金から、介護保険料があらかじめ天引きされます。

**普通徴収 = 納付書で個別に納めます**

**対象者** ①年度の途中で65歳になった者

②年度の途中で他の市町村から転入した者

③年度の初め（4月1日）には年金を受給していなかった者

④年度の途中で所得の更正等があり、保険料額が変更となった者

⑤老齢福祉年金受給者

**納付方法** 納期ごとに、広域連合から送られてきた納付書をもって指定の金融機関などで納めていただくか、口座振替によって納めていただきます。納期は7月（第1期）～翌年3月（第9期）となります。

**※口座振替をご利用すると便利です!**

保険料が金融機関から自動的に振り替えられるため、手間が省け、納め忘れもなくなります。取り扱い金融機関に、通帳届出印、通帳、納付書を持参して「口座振替依頼書」に必要事項を記入し、申込みます。（口座振替の開始は、申込みの翌月以降となります。）

**介護保険料を滞納すると（給付制限について）**

介護保険料の納め忘れがありますと、介護サービスを利用した際に、利用料の一旦全額支払いや負担割合が三割になる場合がありますので、納め忘れのないよう、よろしくお願いします。

**お問い合わせ 障がい・長寿課 ☎856-4292**

## 介護保険料減免についてのお知らせ

**対象者（下記の事項①～⑤のいずれかに該当する方が対象となります）**

①震災・風水害・火災等によって、住宅または家財に著しい損害をうけた者

②生計の主な収入が死亡、または長期入院によって、著しく減少した者

③生計の主な収入が事業の休廃止、事業における著しい損失、失業等によって、著しく減少した者

④生計の主な収入が天災による農作物の不作、不漁等によって、著しく減少した者

⑤その他、広域連合長が必要と認める者（生活保護基準に該当する場合）

**介護保険料の減額免除割合 ※保険料の減額は承認された後、変更されます。**

①に該当する場合→前年の所得額と損害の程度によって、全額～8分の1を減額

②または③に該当する場合→前年の所得額と所得の減少割合によって、2分の1～8分の1を減額

④に該当する場合→前年の所得額と農水産物の損失額（補償額は除く）によって、10分の5～10分の9を減額

⑤に該当する場合→保険料の半額または第1段階保険料との差額を減額

**申請に必要なもの**

①に該当する場合→消防署・警察署・保険会社からの「り災証明書」等

②に該当する場合→医師の診断書

③に該当する場合→休廃止していることを証明するにたりる書類、失業保険受給証明書

④に該当する場合→不作・不漁等については、これを証明するにたりる書類

⑤に該当する場合→印鑑（認印可）・年金支給通知書等（年金額が確認できるもの）・被保険者の世帯全員の預金、貯金通帳・有価証券・身体障害者手帳・加入している健康保険証・ご本人および世帯に働いている方がいる場合は給与証明、また事業をしている場合は所得の収支が確認できるもの・資産評価証明書（資産がない場合は無資産証明書。市町村役場で発行しています。）

**※提出された書類に不足・不備がある場合、または偽りの申請その他不正な行為があった場合には保険料の減免を受けることはできません。**

**※⑤その他、広域連合長が必要と認める者の対象者は下記の事項①～③のすべてに該当する者（例外として①～③のいずれか一つが欠けた場合でも④に該当する者）となります。**

①世帯の年間収入額が生活保護基準以下である者

②市町村民税課税者に扶養されていない者

③資産等（自宅以外）を活用してもなお、生活が困窮している状態にある者

④その他、広域連合長が上記に準ずると認める者

**お問い合わせ 沖縄県介護保険広域連合 ☎098-911-7503 障がい・長寿課 ☎856-4292**

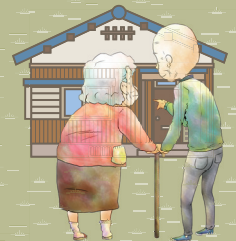

# 障がい・長寿課からのお知らせ

お問い合わせ  
障がい・長寿課  
☎856-4292

## 平成28年度 一般介護予防事業 『脳がんじゅう教室(パソコン教室)』

**対象者** 市内に住所を有する65歳以上の者  
要介護(要支援)認定を受けていないまたは申請していない者

**日時** 8月～10月(全10回)  
火曜日・水曜日・木曜日クラス  
13時～14時50分まで

**定員** 各クラス6名

**受講料** 無料

**場所** パソコンくらぶ ポテンシャル  
(ドラッグイレブン名嘉地店近く)

- コース**
- ①初心者用パソコン基礎
  - ②文書作成(基礎)
  - ③文書作成(応用)
  - ④表計算(基礎)
  - ⑤表計算(応用)



※①～⑤のコースの中から好きなコースを2つお選びください。受講9回目と10回目はインターネット講座を実施します。

**申込締切** 7月20日(水)

**申込方法** 障がい・長寿課に電話等で申込みください。  
※応募者が多数の場合は選考になります。  
※受講経験のない方が優先となります。

## 平成28年度 一般介護予防事業 『ちゃ～がんじゅう教室(運動教室)』

**対象者** 市内に住所を有する65歳以上の者  
要介護(要支援)認定を受けていないまたは申請していない者

**日時** 9月～11月(全10回)  
火曜日・木曜日・金曜日クラス  
10時15分～12時15分まで

**定員** 各クラス20名

**受講料** 無料

**場所** エーススポーツクラブ(字真玉橋131-9)

- コース**
- ①豊見城中学校区 毎週火曜日
  - ②長嶺中学校区 毎週木曜日
  - ③伊良波中学校区 毎週金曜日



**申込締切** 7月22日(金)

**申込方法** 障がい・長寿課に電話等で申込みください。  
※応募者が多数の場合は選考になります。  
※送迎希望の方は、受講期間中(3ヵ月)1,000円です。申込みの際に送迎希望の旨お伝えください。

## 平成28年度一般介護予防事業 『水中トレーニング教室』

**対象者** 市内に住所を有する9月1日時点で65歳以上の者  
要介護(要支援)認定を受けていない者

**日時** 9月～11月  
コース①毎週水曜日9時30分～10時30分  
コース②毎週水曜日11時～正午

**定員** 各コース12名

**受講料** 無料

**場所** ガルフスポーツクラブ豊見城(字豊見城87)

**コース①** 伊良波中学校区・豊見城中学校区  
(字豊見城・字宜保・字上田・字渡嘉敷)

**コース②** 長嶺中学校区・豊見城中学校区  
(字高安・字平良・字高嶺・字饒波)

**申込締切** 7月22日(金)

※応募者が多数の場合は選考になります。

**申込方法** 障がい・長寿課に電話等で申込みください。  
※送迎希望の方は、3ヵ月間500円です。申込みの際に送迎希望の旨お伝えください。

## 男性限定 男の料理教室 ～Men's Kitchen～

料理できる男はカッコいい

料理をすることで、認知症予防に効果的です。栄養について考えることで、自分の健康を守りましょう。

**初心者向けの教室です**

- 包丁の使い方から学びます。
- お米を研いで白米を炊いてみよう。
- など



**対象者** 市内に住所を有する65歳以上の者  
要介護(要支援)認定を受けていない者

**日時** ①9月6日(火) ②10月4日(火)  
③11月1日(火) ④11月29日(火)  
⑤12月20日(火)  
(全5回講座)10時～12時まで

**定員** 15名

※応募者が多数の場合は選考になります。

**受講料** 1,500円

**場所** 市立中央公民館 調理実習室

**講師** 市食生活改善推進員

**申込締切** 7月22日(金)

**申込方法** 障がい・長寿課に電話等で申込みください。



# 健康推進課からのお知らせ

お問い合わせ  
健康推進課 ☎850-0162

## ～高齢者肺炎球菌ワクチン予防接種について～

平成28年度高齢者肺炎球菌ワクチンの予防接種対象者へ5月中旬に「予診票」を一斉郵送しました。

接種を希望する方は、かかりつけの医師と相談するなど、その効果や副反応のリスク等について十分理解のうえ、接種するかどうかご判断ください。

なお、過去に同ワクチンを1回でも接種したことがある方は接種の対象外となりますが、**75歳以上で過去に公費助成での接種を受けたことがなく、自己負担で接種した日から5年以上経過している方**については、市独自の助成で予防接種を受けることができます。

上記対象者で4月以降に自己負担で接種を受けた方は払戻しできる可能性がありますので、健康推進課までご連絡をお願いします。

**対象接種期間** 平成29年3月31日まで

**公費助成回数** 一人につき1回限り

**自己負担額** 3,000円（ただし、生活保護受給世帯の方は無料）

**接種場所** 指定医療機関（個別通知に記載）

**接種方法** 指定医療機関に電話予約のうえ、市役所から送付される予診票を持参して接種してください。

**対象者** 以下に挙げる年齢（生年月日）の者

①予防接種法による対象者（平成28年度）

対象年齢	生年月日
65歳	昭和26年4月2日～昭和27年4月1日
70歳	昭和21年4月2日～昭和22年4月1日
75歳	昭和16年4月2日～昭和17年4月1日
80歳	昭和11年4月2日～昭和12年4月1日
85歳	昭和6年4月2日～昭和7年4月1日
90歳	大正15年4月2日～昭和2年4月1日
95歳	大正10年4月2日～大正11年4月1日
100歳	大正5年4月2日～大正6年4月1日

②60歳以上65歳未満で、心臓、腎臓、呼吸器の機能やヒト免疫不全ウイルスによる免疫機能の障害にかかる身体障害者手帳1級を持っている者

②75歳以上で、①の年齢の時に費用補助を受けていない者

# 国保年金課からのお知らせ

お問い合わせ  
国保年金課 ☎850-0139

## 7月25日(月)は、国民健康保険税(国保税)の第1期納期限日です!

平成28年度「国民健康保険税納税通知書」は、7月中旬に納税義務者である世帯主に送付されます。国保税は、最寄りの金融機関、コンビニエンスストアまたは市役所会計課窓口で、納期限内に納めてください。

※年間を通して国保税を特別徴収（年金からの天引き）で納めていただく世帯、口座振替をご利用されている世帯の通知書には、納付書は同封されていません。

※「分割納付」を希望される方は、お早めに国保年金課徴収班（市役所1階窓口⑤-3）にご相談ください。

### 平成28年度 国民健康保険税の改正点

#### ①軽減対象世帯の拡大

国民健康保険税には、低所得世帯の納付負担を軽減することを目的に、均等割および平等割を減額する7割・5割・2割の軽減措置があります。このうち、5割・2割軽減の基準が拡大されます。

※軽減措置は、昨年中の所得の申告がされていないと、軽減に該当するかの判定ができません。

	5割軽減	2割軽減
【改正前】 平成27年度	33万円+ (26万円×被保険者数と世帯に属する特定同一世帯者の合算数) 以下	33万円+ (47万円×被保険者数と世帯に属する特定同一世帯者の合算数) 以下
【改正後】 平成28年度	33万円+ (26.5万円×被保険者数と世帯に属する特定同一世帯者の合算数) 以下	33万円+ (48万円×被保険者数と世帯に属する特定同一世帯者の合算数) 以下

#### ②賦課限度額の引き上げ

国の制度改正に伴い、医療給付分、後期高齢者支援金分および介護給付金分の賦課限度額が、下記のとおり引き上げられます。それに伴い、国保税の上限額は、85万円から89万円へ変更となります。

	医療給付分 賦課限度額	後期高齢者支援金分 賦課限度額	介護給付金分 賦課限度額	合計
【改正前】平成27年度	52万円	17万円	16万円	85万円
【改正後】平成28年度	54万円	19万円	16万円	89万円



## 豊見城市とブラジル連邦共和国のかけ橋に

～平成27年度市海外移住者子弟研修を終えて～

ブラジル連邦共和国から昨年12月から約3ヵ月間の『市海外移住者子弟研修』を終えた、大城 プエノ まさみ バネッサさん(曾祖父:字平良)が研修期間中に体験した思い出を寄稿しました。(原文掲載)



▲大城 プエノ まさみ バネッサさん

ハイサイ!グスーヨーチュウガナビラ!!  
私は日本語が得意ではありませんが、頑張って話しますので、よろしくお願いします。

私は、ブラジルから出たことが無かったので、ブラジルから出たときは感動しました!私の沖縄に行くという夢がようやく叶いました。沖縄の伝統芸能や伝統文化などを学ぶことができとてもうれしかったです。

最初は、沖縄について、自分が沖縄にいるということが、とても信じられませんでした!空港で、親せきの方や担当者が温かく迎えてくれました。大きい花束を頂いた入りして、思い出の写真をいっぱい撮りました。沖縄に来る前に、ウチナーンチュはみんな温かいと聞いていたので、本当だと思いました。

私はブラジルの大学で、栄養学を学んでいるので、沖縄の料理をたくさん食べることを楽しみにしていました!

沖縄料理の研修で、沖縄料理は注意することが多くて、食材の準備からいろんなことをするからおいしくなると学びました。おいしい料理は命の薬になるという意味の、「ヌチグスイ」という沖縄の言葉も教えてもらいました。ブラジルに帰ったら、沖縄料理に挑戦してみたいと思います!!

空手研修のときは、空手は“型”と“技”を競う競技だと教えてもらいました。訓練を積み重ねれば、力とスピードをコントロールすることができます。大好きな空手は、ブラジルに帰っても続けていきたいと思います。赤嶺浩先生、本当にありがとうございます。

日本語研修はすごい面白かったけど、とても難しかったです。幸子先生の授業は、絵を使ったり、いろんな体験をさせてくれたので、前よりもっと勉強するようになりました。ありがとうございます!!幸子先生。

琉球舞踊の研修は、細かくてデリケートな動きで、とても美しいと思いました。そんな繊細な踊りは、難しかったけど、今は踊れるようになりました!正子先生ありがとうございました!

生け花の体験は、お花の新鮮なうちに、綺麗な見方を考えながらポジションを決めていきます。お花を活けると心が安らぎました。1回だけの体験でしたが、心に大きな影響を与えてくれました。糸数先生ありがとうございます。

私は沖縄にいる間に、いろんなところに行きました。例えば、南城市と南風原町の研修生と一緒にいった久高島は、「神の住む島」だと知りました。また、北部研修では、とても美しい景色を見ることができました。他の研修と一緒に多くの思い出を作ることができました。この沖縄で、じいちゃんの親せきに出会い、多くの沖縄料理を食べ、じいちゃんの故郷の話聞くことができました。ここで過ごしたことは、ずっとずっと忘れず、心の中にしまっておきます。

今回、私を受け入れてくれたホームステイ先の家族に心から感謝しています。私を温かく迎えてくれてありがとうございます。担当者の上原さんも、私に気を使ってくれてありがとうございます。南城市や南風原町の担当者の方々もいろいろと手伝ってくれて本当に感謝しております。私を応援してくれたみんなにありがとうございますと言いたいです。

ブラジルに戻っても、ここ沖縄で学んだことを忘れず、沖縄の知識をブラジルで広めながら、ブラジルと沖縄の懸け橋になれるよう頑張っていきたいです。

いつか、戻ってきたいと思います。  
イッペーニフェデービル!ムイトオリガード!

## 日常会話でしまくとぅばを!

～しまくとぅば読本配付式～

6月21日、市役所で『しまくとぅば読本配付式』が行われました。

「しまくとぅば」の普及継承を推進するため市教育委員会文化課が琉球大学狩俣繁久教授監修のもと1万1千部を作製し、市内の小中学校に配布しました。

式では、長嶺小学校6年生の玉城忠昌さん、香村美成さん、与座優甫さんが代表し宜保市長らから冊子を受け取りました。

内容は、本市でも地域ごとに異なる「しまくとぅば」の紹介や一日の生活の流れなども紹介されている他、豊見城の名所や伝統行事、農作物や工芸品、偉人ジョン万次郎についてなど地域学習もできるようになっていて、「しまくとぅば」を通してさらに地域を知ることができるとなっています。



## 甘い香りに誘われて♪

～市産マンゴーのシーズン到来～

太陽の光を浴びて育ったマンゴーのシーズン到来を前に6月9日、JA豊見城支店前で『マンゴー警戒パトロール出発式』が行われ多くの関係者が参加しました。

式後、警察車両を先頭に関係者がマンゴーハウスをパトロールしました。(表紙参照)

6月25日には、『マンゴーのはさみ入れ式』が大城良彰さんのハウスで行われ、マンゴーの収穫シーズンが到来。引き続き、豊崎の道の駅“菜々色畑”で『マンゴーの里7周年記念祭』が開催され、マンゴーの試食コーナーでは記念祭で可愛いお遊戯を披露したドレミ保育園児らが「あまい!おいしー」と口いっぱいマンゴーを頬張っている姿が見られました。



## 地域での自主防災意識向上を！

～瀬長自治会自主防災組織結成報告～

6月1日、市役所で本市6番目となる瀬長自主防災組織の結成報告が行われました。

瀬長地区は昭和35年のチリ地震に伴う津波災害に被災した地域。平川誠会長は、「このような教訓を活かすためにも自主防災組織を結成し、避難訓練等を行うことで災害からの防災・減災に努めます」と語りました。

自主防災組織の結成方法やその他、詳細については総務課防災班 ☎850-8165までお気軽にお問い合わせください。



## 身体を動かす楽しさを！

～チャレンジデー2016～

人口規模がほぼ同じ自治体同士が運動やスポーツをした住民の参加率で競い合う住民参加型のスポーツイベント『チャレンジデー2016』が5月25日行われました。

今回、本市は2回目の挑戦で神奈川県の変子市が対戦相手。結果は本市が38.3% (24,004人) で変子市が41.2% (24,712人) と結果は惜しくも敗戦。5月27日にはお互いの健闘を称え、市役所のメインポールに、変子市の市旗を掲揚しました。

お忙しい中、参加いただきありがとうございました！

## 目指せ全国制覇！

～豊見城ボーイズ～

4月29日・30日に行われた「第10回全日本中学校野球選手権県大会 (第10回島田豊杯県中学校硬式野球選手権大会)」で見事優勝した豊見城ボーイズが6月8日、宜保市長、照屋教育長を訪れ喜びの結果報告を行いました。

山下航平主将は、「厳しい闘いが続いたがチーム一丸となって戦えました。本戦でも優勝目指します」と意気込みを語りました。

豊見城ボーイズは8月に開催される「全日本中学硬式野球選手権大会」へ派遣されます。



## 後世に伝える豊見城の想い

～慰霊の日関連企画展～

6月23日の「慰霊の日」関連の企画展として市文化課が5月31日から7月3日の間、歴史民俗資料展示室 (市立中央図書館1階) で「沖縄戦と豊見城村 疎開者たちの記憶～北へ行った人びと」をテーマに沖縄戦当時、豊見城村から宮崎県や宜野座、ヤンバルに疎開した状況の写真や年表を展示しました。

企画展は、疎開先での子ども達の生活や食糧難に苦しんだ当時の人達の苦勞が感じ取れる企画展となりました。

## 1日も早い復興・復旧を願って

～義援金贈呈～

5月30日、宜保市長が日本赤十字社県支部を訪問し、4月に発生した熊本地震の被災地復興・復旧のために、本市の予備費から拠出した200万円を日本赤十字社県支部へ義援金を贈呈しました。

宜保市長は、「被災されました方々に、一日も早く平穏な暮らしを取り戻していただきたいとする市民の思いを託したいと思います。よろしく願いします」と話し、久田事務局長は、「一刻も早く届けて、生活再建に活用していただく」と述べました。



## 災害時における生活安定のために

～LPガス調印締結式～

5月31日、市役所で (一社) 県高圧ガス保安協会LPガス部会と本市が『災害時におけるLPガス供給に関する協定』調印締結式が行われました。

今回の調印締結式は地震や風水害など大規模な災害が発生した場合、避難所にLPガスを供給するために必要な器具類や配管など、迅速かつ的確な支援活動を協力いただくことで、被災者の一日も早い生活安定を目的としています。



# 図書館へ行ってみよう



マスコットキャラ  
トムくん

## 開館時間

火曜日～日曜日  
10時～19時

※月曜日は定休日です。

■は休館日

## お問い合わせ

市立中央図書館  
☎856-6006

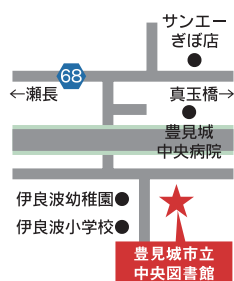

## 7月(文月)

日	月	火	水	木	金	土
					1	2
3	4	5	6	7	8	9
10	11	12	13	14	15	16
17	18	19	20	21	22	23
24	25	26	27	28	29	30
31						

18日：海の日 19日：振替休(海の日)  
21日：館内整理日

おはなし会 毎週土曜日15時から

## 8月(葉月)

日	月	火	水	木	金	土
	1	2	3	4	5	6
7	8	9	10	11	12	13
14	15	16	17	18	19	20
21	22	23	24	25	26	27
28	29	30	31			

11日：山の日 18日：館内整理日

おはなし会 毎週土曜日15時から

## 「僕・わたしのこの一冊!」



きんじょう ななみ  
**金城 菜々実さん**  
(上田小5年)

紹介する本  
**しあわせになった捨てねこ**  
原案：今西 乃子  
編：青い鳥文庫

●この本を紹介する理由を教えてください！  
ストーリーが分かりやすく読みやすく、皆にも命の大事さを知って欲しいと思ったからです。

●どんな内容の本ですか？  
保護ボランティアの長谷川深雪さんが、捨てねこを保護して里親を探していくお話です。

●印象に残った場面は？  
里親が見つかった場面がとても感動しました。

●この本をどんな人に読んでほしいですか？  
動物が好きな人や、感動するお話が好きな人に読んでもらいたいです。

### ～取材後の一言コメント～

5年生での目標は「本を400冊読むこと！」というぐらい本が大好きな菜々実さん。分かりやすく、ていねいに本の紹介をしてくれてありがとうございました！

将来の夢はパティシエだそうです(^^)世界で活躍するケーキ職人目指して頑張ってくださいね！！

## 市立中央図書館からのお知らせ

お問い合わせ  
市立中央図書館  
☎856-6006

### ★市立中央図書館 7月・8月夏休みのイベント★

日 時 7月10日(日) 14時～  
内 容 映画会「ブタがいた教室」  
※申込不要・無料

日 時 7月17日(日) 10時～18時30分  
内 容 第一回 リサイクル本譲渡会 ※申込不要・無料

日 時 7月23日(土) 15時～  
内 容 おはなし会・絵本の読み聞かせ講座 ※申込不要・無料  
講 師 城野里江先生

日 時 7月31日(日) 14時～16時  
内 容 夏休み親子工作教室  
募集人数 先着15名  
※7月9日(土)受付開始

日 時 8月6日(土) 15時～  
内 容 夏休みワクワクドキドキおはなし会  
※申込不要・無料

日 時 8月13日(土) 15時～  
内 容 Cooさんのゆかいなおはなし会  
※申込不要・無料

日 時 8月20日(土) 10時30分～  
内 容 こども映画会「おじゃる丸スペシャル」  
※申込不要・無料

日 時 8月27日(土) 15時～  
内 容 おはなし会・絵本の読み聞かせ講座 ※申込不要・無料  
講 師 平良京子先生

日 時 8月28日(日) 15時～  
内 容 図書館見学ツアー  
※申込不要・無料

6月4日・5日に瀬長島野球場において「第123回市学童軟式野球大会（第9回ブルーシール旗杯争奪学童軟式野球大会）」が開催されました。結果は以下の通りです。



## 市体育協会からのお知らせ

お問い合わせ 市体育協会  
☎850-3279

### 第17回市ゴルフ大会開催のお知らせ

**日程** 7月18日(月) ※海の日  
**会場** 那覇ゴルフ倶楽部  
**参加人数** 22組88名(定員に達し次第締め切ります)  
**プレー費** 10,000円(税抜) ビジター キャディー付き  
※メンバーはメンバー料金  
**参加料** 3,000円(保険料込)  
**申込方法** 申込用紙に必要事項を記入し、7月12日(火)17時まで以下記あてへ申し込むこと。

申込先 那覇ゴルフ倶楽部  
☎098-998-3311 FAX098-998-3310

### 第22回市サッカー大会とみぐすくカップ開催のお知らせ

**日時** 8月8日(月)～19日(金)19時～22時  
**会場** 市与根サッカー場  
**参加申込** ①選手登録は20名以内とし、参加料は1チーム8,000円とする  
②参加チームが12チームに達し次第申込みを締め切ります。  
③参加料を添えて所定の用紙を7月22日(金)17時まで市体育協会に提出すること。

**監督会および抽選会**  
7月28日(木)19時から市立中央公民館1階会議室で行います。

### 平成28年度市バドミントン大会開催のお知らせ

**日時** 8月7日(日) ※9時開会式  
**会場** 豊崎小学校体育館  
**参加料** 一人500円(保険料込)  
**申込方法** 参加料を添えて所定の申込書を7月29日(金)17時まで市体育協会に提出すること。  
**抽選** 試合組み合わせは大会当日会場で行う。

### 平成28年度市バレーボール大会開催のお知らせ

**日時** 8月14日(日) ※9時開会式  
**会場** 市民体育館  
**申込方法** 参加料5,000円を添えて所定の申込書を7月29日(金)17時まで市体育協会に提出すること。

**監督会および抽選会**  
8月4日(木)19時から市立中央公民館2階会議室で行います。なお、監督会及び抽選会に参加しないチームは参加資格を失いますのでご注意ください。

※各大会の詳細については、市体育協会までお問い合わせください。

## 生涯学習振興課からのお知らせ

### 平成28年度児童水泳教室 受講者募集

**日時** 8月2日(火)～12日(金)  
全8回火・水・木・金に実施  
**実施時間帯** A:10時～10時50分  
B:11時～11時50分  
C:13時～13時50分  
D:14時～14時50分  
各時間帯 定員30名  
**場所** 豊見城総合公園水泳プール  
**対象** 市内在住の小学生(※参加費無料)  
**申込期間** 7月11日(月)～22日(金)  
8時30分～正午 / 13時～17時15分  
※7月11日(月)のみ市立中央公民館での受付。  
※土日祝日は受付していません。申込期間中でも定員に達し次第締め切ります。  
**申込方法** 所定の申込用紙に記入のうえ生涯学習振興課(市役所2階)へ申込みください。また、代理人の提出も受け付けます。

### 平成28年度小・中学生陸上教室 受講者募集

**日時** 7月25日(月)～29日(金)全5回  
17時30分～19時30分  
**場所** 豊見城総合公園陸上競技場  
※雨天時市立中央公民館の交流広場  
**対象** 市内在住の小・中学生 先着30名  
**講師** 豊見城JRC  
**参加費** 無料  
**申込期間** 7月11日(月)～22日(金)  
8時30分～正午 / 13時～17時15分  
※土日祝日は受付していません。  
※申込期間中でも定員に達し次第締め切ります。  
**申込方法** 所定の申込用紙に記入のうえ生涯学習振興課(市役所2階)へ申込みください。

お問い合わせ  
生涯学習振興課 ☎850-3591

# 保育幼稚園課からのお知らせ

お問い合わせ  
保育幼稚園課  
☎850-5088

## 公立幼稚園4歳児 追加募集のお知らせ

公立幼稚園4歳児を以下のとおり追加募集します。

- 入園時期** 8月30日～平成29年3月21日  
**申込期間** 8月1日(月)～8月12日(金)  
 8時30～17時15分  
**申込場所** 保育幼稚園課(市役所1階⑥-2窓口)で申請書記入  
**追加募集人数** 豊見城幼稚園(若干名)  
 ゆたか幼稚園(若干名)

- ※入園選考は校区内の方を優先し、募集定員を超える場合は抽選となります。  
 ※申請には認め印が必要となりますので、必ずお持ちください。  
 ※現在、預かり保育教諭不足のため、14時以降の預かりについては利用を制限させていただいています。あらかじめご了承ください。



## 幼稚園紹介 豊見城幼稚園

園長  
川田邦次

豊見城団地の中に位置する豊見城幼稚園は、平成28年度から幼稚園教育充実のため、2年保育を行っています。住宅や公園が近くにあり、地域の方々と一緒に子ども達の成長を見守っています。また、小学校とも隣接しているため、小学生とも親しみやすい環境の中で子ども達も幼稚園生活を楽しんでいます。

クラス	人数
つき組(4歳児)	13人
そら組(5歳児)	32人
にじ組(5歳児)	32人
合計	77人

### 《保育・給食参観》

5月20日に保育・給食参観を行いました。入園して約1か月、子ども達の園での活動や食事の様子を参観していただきました。保護者から「家では食べないけど、皆と一緒に食べているので安心した」という声も聞こえました。



## 「保幼小接続in沖縄シンポジウム」 のお知らせ

子どもが、保育園・幼稚園・小学校へと、楽しく、元気に進級・入学できるように、保幼小のスムーズな接続について話し合うシンポジウムが開催されます。

**日時** 7月16日(土) 受付13時30分～14時から16時まで

**場所** 市立中央公民館 2階中ホール

**参加費** 無料

- 内容** ①「沖縄県の現状報告」  
 講師 赤嶺優子  
 沖縄キリスト教短期大学准教授  
 ②シンポジウム  
 コーディネーター 無藤隆  
 白梅学園大学大学院教授  
 シンポジスト 県内教育関係者

申込み(氏名、連絡先、人数)は、上田小学校へFAXでお願いします。どなたでも参加できます。

**申込先** 上田小学校 FAX856-5536

## 保育士試験対策講座 受講生募集のお知らせ

**受講期間** 8月5日(金)～12月3日(土)

**受講日時** 筆記試験対策(全25回)

8月5日(金)～10月21日(金) 18時～21時  
 (8～9月は火・金、10月は月・水・金)

実技試験対策(全4回)

11月12日(土)～12月3日(土) 15時～18時

**受講定員** 30名

**受講料** 無料(ただしテキスト代、試験費用は自己負担)

- 受講対象** ○市内の保育所で保育士として働きたい方  
 ○10月の保育士試験を受験する方

**会場** 市立中央公民館または市社会福祉協議会

**申込期間** 7月29日(金)まで(8時30分～正午/13時～17時15分)

**申込方法** 保育幼稚園課(市役所1階⑥-2窓口)で申込用紙の配布・受付を行っています。

(市ホームページにも掲載しています)

※応募が定員を超える場合、会場に応じた増員予定です。ただし、本市在住の方を優先します。

※3年以内に受験歴のある方は、不合格の科目のみ受講することができます。

# 生活環境課からのお知らせ

## 「ハブ」に注意しよう! 「ハブクラゲ」に注意して泳ごう!

県には、猛毒を有するハブが生息し、年間100人前後のハブ咬症患者が発生しています。咬症被害を未然に防ぐために、草刈りやネズミの駆除を行い、環境を整えましょう。また、草むらや農地、夜間に歩行する際には十分注意しましょう。ハブを見かけたら、生活環境課や豊見城警察署(☎850-0110)に連絡してください。また、生活環境課では、一定期間捕獲器の設置も行います。

### ★もし咬まれた場合★

- ① 激しい動きはせず、周囲の人に助けを求め、医療機関へ速やかに行きましょう。
- ② 咬まれた部分より心臓に近い部分を指が1本通る程度にゆるく縛りましょう。

県のキレイな海には、猛毒を持つハブクラゲが生息し、刺症被害が多く発生しています。海水浴の際は、ネットの内側で泳ぎましょう。

### ★もし刺された場合★

- ① 海から上がり、激しい動きはせず、近くにいる人に助けを求めましょう。
- ② 刺された部分はこすらずに、酢をたっぷりかけて、触手を取り除き氷で冷やしましょう。
- ③ 応急処置をし、医療機関で速やかに治療を受けましょう。

お問い合わせ 生活環境課 ☎850-5520

## 真嘉部コミュニティセンター・わくわく児童館 夏休み講座および夏休み企画のお知らせ

### 真嘉部コミュニティセンター 夏休み講座

<p>① 紅型コースター作り</p> <p>日 時 7月27日(水) 14時～16時</p> <p>対 象 小学生10名</p> <p>材 料 費 500円</p>	<p>② サイエンス実験ショー・科学工作 【テーマ 目でたのしむ】</p> <p>日 時 8月4日(木) 14時～16時</p> <p>対 象 小学生50名(1・2年生は保護者同伴)</p> <p>材 料 費 無料</p>	<p>③ 革コインホルダー作り</p> <p>日 時 8月22日(月) 13時30分集合</p> <p>対 象 小学3年生以上10名</p> <p>材 料 費 350円</p> <p>※センターに集合し、ワゴン車で軽くや革工芸教室へ移動します。終了後、16時30分頃にセンター到着・解散の予定です。</p>
----------------------------------------------------------------------------------------	-------------------------------------------------------------------------------------------------------------------------	---------------------------------------------------------------------------------------------------------------------------------------------------------------

### 夏休み講座 受付期間

○7月10日(日)～17日(日) 9時30分～17時 ※センターでの直接受付(電話受付不可)  
※①・②については、1人1講座の受講となります。また、受付後のキャンセルは返金できません。  
※定員に達し次第受付終了となります。

お問い合わせ 真嘉部コミュニティセンター ☎840-6828

### わくわく児童館 夏休み企画

募集期間 7月19日(火)～<10時～正午/13時～17時30分>

※制作受付は「レーザー制作・しゅくいシーサー制作・切り絵制作」どちらかを選んで申込みしてください。(以前に受けられた方は対象外になります)

※電話での受付、代理での受付不可。申込み時に材料費を納めてください。(おつりのないようお願いします)

※定員に達し次第、受付終了となります。

<p>科学実験ショー・工作</p> <p>日 時 7月22日(金) 10時～正午</p> <p>対 象 小学生以上30名</p> <p>材 料 費 無料</p>	<p>しゅくいシーサー制作</p> <p>日 時 8月2日(火) 10時～正午</p> <p>対 象 小学生以上12名(小学1～3年生は保護者同伴)</p> <p>材 料 費 500円</p>	<p>切り絵制作</p> <p>日 時 8月6日(土) 10時30分～正午</p> <p>対 象 小学生以上10名(小学1～3年生は保護者同伴)</p> <p>材 料 費 50円</p>
<p>レーザー制作</p> <p>日 時 8月8日(月) 13時30分～15時30分</p> <p>対 象 小学4年生以上10名</p> <p>※児童のみの参加でお願いします。</p> <p>材 料 費 350円</p> 	<p>お化け迷路</p> <p>日 時 7月27日(水)～30日(土) 10時30分～11時30分(団体優先) 14時～15時30分(個人優先)</p> <p>※7月27日(水)は午後のみ(個人優先) ※7月30日(土)は午前のみ ※団体での利用は事前の予約が必要です。</p> <p>受付期間 7月11日(月)～15日(金) 10時～正午/13時～17時30分</p> 	

お問い合わせ わくわく児童館 ☎856-7124

# インフォメーション

## 健康・福祉

健康推進課からのお知らせ

健康推進課保健予防班 ☎850・0162

特定健診班 ☎850・0215

集団健診（特定健診・がん検診）のお知らせ

特定健診とは生活習慣病予防のためのメタボリックシンドローム（内臓脂肪症候群）の早期発見と予防・改善に重点をおいた健診です。また、特定健診の結果から、生活習慣病予防効果が多く期待できる方に対して専門のスタッフ（保健師・管理栄養士等）が生活習慣を見直すサポート（特定保健指導）を無料でを行います。

月 日	場 所	受付時間
8月3日(水)	市立中央公民館	18時～19時30分
9月27日(火)	市立中央公民館	9時～10時30分

※8月3日(水)は胃がん検診がありません。

健診の種類および受診料

○特定健診、20代・30代健診(無料)

○がん検診(胃(バリウム検査10000円)・肺(無料)・大腸(6000円)・

かくだん(6000円))

必要なもの

○国民健康保険加入者は国民健康保険被保険者証

○国民健康保険以外のの方は健康診査受診券、がん検診受診券

※生活保護受給者または、職場で健診を受ける機会のない20代・30代の方で受診を希望する方は受診券の発行を行いますので、健康推進課窓口または電話で申込みください。

オプショナル検査項目および受診料

- 心電図 1029円
- 眼底検査 618円
- 貧血検査 309円
- 前立腺がん検査 1944円
- オプショナル検査のみの受診はできません。ご希望の方は特定健診と合わせて受診してください。

※指定医療機関で個別に健診(要予約)を受けられることも可能です。詳しくは、健康推進課または各医療機関へお問い合わせください。

集団健診で大腸がん検診を受けられる方へ事前に検便検査容器を配布しています！

ご希望の方は予約受付日に左記の専用ダイヤルまでご連絡ください。

集団健診日程	予約受付日	受付時間
8月3日(水)	7月7日(木)	8時30分～16時
8月15日(月)	7月8日(金)	
9月27日(火)	8月16日(火)	

専用ダイヤル(沖縄県健康づくり財団)

☎098・889・6452

がん検診についてのお知らせ

20歳以上の市民の方を対象に、各種がん検診の補助を行っています。詳しい内容については4月に配布した「とみぐすく健康カレンダー」または市ホームページをご覧ください。

受診券の種類

①国民健康保険加入者は国民健康保険被保険者証

②右記以外の方はがん検診受診券(八ガキタイプ)

がん検診受診券利用時の補助額年に1度

○胃がん検診(バリウム検査または胃カメラ検査) 3536円

- 大腸がん検診(便潜血検査) 1236円
- 肺がん検診(レントゲン検査) 1490円
- 肺がん検診(かくだん検査) 2100円
- 2年に1度(昨年度補助を利用していない方)
- 乳がん検診(マンモグラフィ検査またはエコー検査) 2968円
- 子宮頸がん検診(細胞診検査) 2456円

※生活保護世帯、後期高齢者医療被保険者証をお持ちの方(今年度中に75歳になる方を含む)は自己負担額が免除となります。

がん検診受診方法

- ①集団健診(市役所、市立中央公民館で実施)
- ②個別健診(指定医療機関)

その他

※ピロリ菌感染による胃炎での除菌に健康保険が適用されます。

妊娠や出産について

「思いがけない妊娠について相談したい」「出産後に育てられるか心配」など妊娠に関する悩みや不安がある場合には、一人で悩まずにご相談ください。

相談窓口

○県女性健康支援センター(県助産師会)

☎098・989・1181

☎850・0162

○健康推進課

離乳食実習受講生募集

日 時 8月18日(木) 13時30分～15時30分

場 所 市立中央公民館 調理実習室

対 象 生後5～6カ月児の保護者15組

準備物 エプロン・三角巾(バンドナ)・ハンドタオル・おんぶひも・授乳ケ

ー プ・親子健康手帳

申込方法 健康推進課へ電話予約

申込期間 8月12日(金)まで

※おんぶで離乳食づくりに挑戦！お子さまもできるだけ一緒にお越しください。

献血にご協力ください！

今年も7月1日から31日までの1カ月間、「愛の血液助け合い運動」が展開されます。

輸血を必要としている患者さんのために温かいご協力をお願いします。





# お知らせ

納税課、国保年金課からのお知らせ

**納税課** 固定資産税 0850・0242  
 国保年金課 国保税 0850・0142  
 後期保険料 0850・0160  
**固定資産税、国民健康保険税・後期高齢者医療保険料の納付についてお知らせ**

7月は固定資産税第2期、国民健康保険税・後期高齢者医療保険料第1期の納期月となっています。納期内に自主納付をお願いします。コンビニエンスストアでの納付も可能となりますので、ぜひご利用ください。

風水害の被害を受けた場合等、やむを得ない事情で期限内に納付できない場合には、「納税相談」や「分割による納付手続き」などもございますので、お早めにお問い合わせください。  
 ※分割による納付手続きを行った市税等は、口座振替ができませんのでご了承ください。  
**口座振替をご利用になると便利です！**

金融機関から自動的に振り替えられるため、納めに行く手間が省け、納め忘れもなくなりま  
 す。(預金残高にはご注意ください)  
 手続きは金融機関に、通帳届出印、通帳、納付書を持参し、備えつけの口座振替依頼書へ必要事項を記入し、申込みます。(詳しくは、各金融機関にお問い合わせください)

**納付期限が過ぎた市税等の納付について**  
 お手持ちの納税通知書・再発行納付書の納付期限が過ぎてしまった場合、各金融機関での納付ができなくなり、延滞金が増加されますのでご注意ください。

納付期限が過ぎてしまった場合は、ご連絡ください  
 お願いします。

**企画情報課** 0850・0246  
**課** 0850・5343  
**FAX** 0850・5343

**通訳ボランティアの募集について**

平成28年10月に「第6回世界のウチナンチュ大会」に合わせて開催予定の「第6回世界のトミグスクンチュ歓迎会」での通訳ボランティアを募集しています。

**活動内容**

世界のトミグスクンチュ歓迎イベントにおける外国人への通訳および補

**応募資格** 助業務  
 満18歳以上でボランティア活動に意欲のある方

**言語** 英語、スペイン語、ポルトガル語、中国語、その他

**募集期間** 8月31日(水)まで

**申込方法** 企画情報課備え付けの申込用紙に必要事項を記入し、直接申込みください。(市ホームページからダウンロード可)

※FAXまたはメールでの受付も行っていきます。  
**メール** kikaku@city.tomigusuku.okinawa.jp  
**商工観光課** 0850・5876

**7月は県産品奨励月間です！**  
**「じょとーむん 使ひまひん 県産品」**

県では、県産品の使用奨励と需要の創出による景気の維持、拡大を図り、経済の活性化を促進するため、産業界・消費者・行政等全県民と一体となって、県産品奨励運動を展開しています。

平成28年度は、県産品のすばらしさをPRするため、『じょとーむん 使ひまひん 県産品』の標語のもと、県産品の使用奨励に関する広報キャンペーンや各種事業を実施します。皆さんには、本月間を契機に、今一度県産品の良さを認識され、これまで以上に愛用していただくようお願いいたします。

**雇用支援施設相談事業のお知らせ**  
 県では事業主支援事業として雇用に関する助成金等の雇用支援制度について皆さんに広く知ってもらい、活用できるように無料相談窓口の設置、巡回相談、セミナー、電話相談を行っています。新規雇入れ、創業・事業拡大、従業員の訓練、高齢者・障がい者雇用、育児・介護労働者の雇用改善等さまざまな支援制度についてのお問い合わせに社会保険労務士が対応します。お気軽にご利用ください。

**場所** グッジョブセンターおきなわ(那覇市泉崎1-15-10)

**対 象** 事業主・創業予定者

**窓口対応** 9時～17時

**お問い合わせ** グッジョブ相談ステーション

098・941・2044  
**協働のまち推進課** 0850・0159

**平成28年夏の交通安全県民運動**  
**期間** 7月11日(月)～20日(水)まで

○二輪車の交通事故防止(特に、若年者を含めたマナーアップの推進)

○子供と高齢者の交通事故防止(特に、歩行者事故の防止)

○飲酒運転の根絶

以上3項目を重点項目として運動を実施します。

**市民課** 0850・0103

**市 民 課** 0850・0103

**マイナンバーの通知を9月末で廃棄します**  
 平成27年11月から12月にかけてマイナンバーの通知カードが各家庭に手渡して配達される「簡易書留」で郵送されています。家にとどかない場合、不在通知だけが投函され、配達されません。配達されなかった通知カードは、市民課で保管しています。9月末をもって廃棄予定ですので、まだ受け取られていない方は、早めに受け取りをお願いします。

**マイナンバーカードの「日曜交付」を実施します**  
 マイナンバーカード交付通知書(はがき)が届いている方で、平日の受け取りが難しい方は、事前に電話予約のうえ、左記日程の日曜交付窓口をご利用ください。

**日曜交付窓口実施日**  
 ○7月24日(日)、8月28日(日)、9月25日(日)

**交付時間** 9時～16時

**交付場所** 市役所1階市民課

**予約電話番号** 0850・0103(市民課)

※必ず電話で事前予約をしてお越しください。予約受付は平日の8時30分から17時15分までです。

**国 保 年 金 課** 0850・0139

**那覇年金事務所** 098・855・1122

**国民年金保険料免除制度について**  
**平成28年度免除等の受付が始まります！**

国民年金保険料の納付が困難なときは、免除または猶予される場合があります。免除や猶予された期間は老齢・障害・遺族年金を受けるために必要な期間に算入されます。保険料が納め忘れた状態で、万一、障害や死亡等不慮の事態

が発生すると、障害基礎年金や遺族基礎年金が受けられない場合があります。

**一般（対象期間 7月分～平成29年6月分）**

本人・世帯主・配偶者の平成28年度（平成27年分）の所得が一定額以下の場合、申請手続きをする事で、平成28年度の保険料が全額または一部免除になります。

また、50歳未満の方は、本人と配偶者の所得が一定額以下の場合納付が猶予されます。

**必要書類等 ※代理申請の場合は認印**

- ①年金手帳等年金番号が分かるもの
- ②離職票または雇用保険受給資格者証等（離職された方のみ）

※継続申請で免除・納付猶予承認を受けている方は毎年度の申請は必要ありません。年金事務所からの「国民年金保険料免除・納付猶予申請承認通知書」をご確認ください。（ただし、税の未申告等で申請が必要な場合もあります）

※詳細についてはお問い合わせください。  
**農業委員会 電話 850・5339**  
**市ホームページに各種証明書・申請書等を掲載しました**

農地法に関する許可申請や届出等の手続きの方法や申請書類の様式、添付資料等説明の他、農地に関する諸証明書や農地の競売、農業者年金等について掲載しました。

**ホームページへのアクセス方法**

- ①市のホームページにアクセス
- ②産業・事業者▼農水・商工業▼農業委員会

**ホームページアドレス**

http://www.city.tomigusuku.okinawa.jp/industry/39/3900

社会福祉課 電話 850・0141

**戦没者遺児による慰霊友好親善事業への参加者を募集**

日本遺族会では、「戦没者遺児による慰霊友好親善事業」を実施しています。

この事業は先の大戦で父などを亡くした戦没者の遺児が、亡き父などの眠る旧戦地を訪れ、慰霊追悼を行うとともに、同地域の住民と友好親善をはかることを目的としています。

平成28年度はマリアナ諸島、トラック・パラオ諸島、などを予定しています。

申込みは沖縄県遺族連合会へお願いします。

申込先 電話 098・834・2811

**障がい・長寿課からのお知らせ**

障がい・長寿課 電話 850・5320

**第6回エイブル・アートとみくすく作品募集！**

9月6日（火）～12日（月）にTOMITION内において、障がいのある方のアート展「第6回エイブル・アートとみくすく」を開催します。皆さんの活動作品をぜひこの機会にご披露ください。多くの応募お待ちしております。

**募集部門**

個人作品の部・共同作品の部

**作品の種類**

※個人作品は1人1作品まで  
 絵画、書道、手工芸等の創作作品

**作品サイズ**

原則、画用紙四つ切サイズ以内  
 立体作品50cm×50cmまで

**応募資格**

市内在住または市内在勤で障がいのある方

**応募期間**

7月19日（火）～8月19日（金）まで

**応募方法**

個人で応募する場合は障がい・長寿課、福祉サービスご利用の方は各事業所にお問い合わせください。

**第四回フリーマーケット・体験教室を開催！**

日時 7月24日（日）10時～14時

場所 字嘉数480番地6 QABタワー近く

**子育て支援課からのお知らせ**

子育て支援課 電話 850・0143

児童手当現況届がまだの方は早めに！

現況届の提出がないと、6月分以降の児童手当が受けられなくなりますので、必ずご提出をお願いします。

**子育て講座「親子リトミック」のご案内**

日時 7月28日（土）9時30分～11時30分

場所 市役所5階ホール

対象 市内在住の6カ月～1歳半までの子どもとその保護者10組

※以前に受けられた方は対象外になります。

**参加費**

無料

講師 新垣 三恵子さん（認定講師）

申込期間 7月12日（火）から定員に達し次第締め切ります。

※事前予約はできません。申込開始日にお電話

ください。

保育幼稚園課 電話 850・5088

**待機児童証明書の発行について**

育児休業期間を延長する際に待機児童証明書の発行を希望される方については、必ず入所申請が必要です。期限内に申込みください。

**提出先 保育幼稚園課**

農林水産課 電話 850・5305

**農薬は正しく使いましょ**

農薬の使用に伴う事故・被害を防止するため、農薬の安全かつ適正な使用や保管管理、環境への影響に配慮した農薬の使用等を推進する「農薬危害防止運動」を8月31日まで実施します。詳しくは、農薬危害防止運動で検索！

**生活環境課からのお知らせ**

生活環境課 電話 850・5520

**合併処理浄化槽設置整備事業補助金について**

左記の内容に該当する方を対象に予算の範囲内で補助金を交付します。

①既設の単独処理浄化槽から合併処理浄化槽（5～10人槽）へ切り替えを予定している。

②（1）公共下水道、農業集落排水区域外である。（2）下水道事業計画区域であるが、その整備が7年以上行われない地域である。

③必要書類が提出できる。（工事写真、その他書類等）

**注意事項**

※新築の住宅は該当しません。

※受付期間は11月30日（水）まで

※補助金交付申請の前に、既に工事を着工した場合は補助金交付の対象外です。

**浄化槽設置者へのお知らせ**

浄化槽の清掃を怠ると、周辺地域が悪臭によって迷惑になるばかりではなく、川や海が汚れてしまいます。

浄化槽の保守点検および清掃は浄化槽設置者の義務です。適正な浄化槽管理をお願いします。

**下水道課・農林水産課からのお知らせ**

下水道課（公共下水道） 電話 850・8164

農林水産課（農業集落排水） 電話 850・5305

公共下水道・農業集落排水に接続しましょ

公共下水道区域および農業集落排水区域で接続がまだのご家庭は、早めの接続をお願いします。

す。なお、くみ取り便所、し尿浄化槽を廃止して接続する場合は、工事の資金を無利子で貸付しています。

※農業集落排水とは保栄茂・翁長の一部地域の下水道です。

貸付限度額 個人住宅30万円／集合住宅80万円

返済方法 40回以内の毎月元金均等払い

公共下水道接続促進事業補助金について

補助対象工事 公共下水道の処理区域内で合併浄化槽、単独浄化槽または、くみ取り式トイレを廃止して行う排水設備工事で「下水道排水設備工事確認申請書」を申請し、平成29年1月末日までに完了する工事。

※新築の建物や農業集落排水（保栄茂地区、翁長一部地区）は除きます。

補助金額

合併処理浄化槽を設置している建物

○補助対象工事が5万円未満の場合（当該工事費の額）

○補助対象工事が5万円以上の場合（5万円）  
単独処理浄化槽またはくみ取り式便所を設置している建物

○補助対象工事が10万円未満の場合（当該工事費の額）

○補助対象工事が10万円以上の場合（10万円）  
※当該工事費の額に1万円未満の端数があるときは、これを切り捨てるものとする。

申請受付

国からの補助金交付が決定しましたので、受付を開始しています。

水道部施設課からのお知らせ

水道部施設課 ☎850・0111

指定給水工事業業者（7月・8月）

▼宅地内修理当番（※宅地内修理は有料）

7月 泉水設備（株） 宇高安5・3 ☎856・5220

8月（株）和高建設工業 宇豊見城473・3

▼道路側修理当番

7月（株）三星建設 宇豊見城493・1 ☎850・6089

8月（有）東志工業 宇上田95・1

水道週間になみなみ清掃活動

くじや口から 安心とどけ 未来まで

6月1日から7日にかけて、水道について利用者の理解と関心を高めることを目的に、第58回水道週間が実施されました。

6月6日には、水道週間の一環として平良配水池周辺およびニュータウン配水池のボランティア草刈り・清掃活動が行われ総勢60人の参加がありました。大雨の中作業に参加された皆さん、ありがとうございました。

生涯学習振興課からのお知らせ

生涯学習振興課 ☎850・3280

市立中央公民館講座のお知らせ

「子ども外国語教室」初心者向け

日時 7月27日（水）～31日（日）（連続5回）  
14時～16時

場所 市立中央公民館 第2研修室・1階会議室

受講料 無料

持ち物 筆記用具

対象 小学生（3年生以上）先着20名

申込期間 7月12日（火）から定員に達し次第締め切ります。

申込方法 市立中央公民館へ電話で申込みが公民館窓口で申込みをお願いします。

「島めぐりアート」

日時 8月9日（火）14時～16時

場所 市立中央公民館中ホール

受講料 無料（材料費500円）

持ち物 水筒

対象 小学生・中学生（低学年は親子同伴）先着20名

申込期間 7月12日（火）から定員に達し次第締め切ります。

申込方法 直接公民館窓口で材料費を添えて申込みをお願いします。

市立中央公民館サークル会員募集

※各サークルは「市立中央公民館」で行います。

生花サークル「佳華の会」会員募集

活動日時 火曜日（月3回）14時～16時

連絡先 090・8629・0576（幸喜）

気功・太極拳サークル会員募集

活動日時 毎週火曜日20時～21時30分

連絡先 090・8414・5031（大城）

豊寿琉舞サークル会員募集

活動日時 毎週水曜日10時～12時

連絡先 070・5418・4545（金城）

琉舞サークル「ゆづなぬ花」会員募集

活動日時 毎週木曜日19時50分～21時50分

連絡先 090・3795・0333（玉城）

※詳しくは、各サークル担当者へお問い合わせください。

市民体育館 ☎850・1550

各種イベントのお知らせ

市民体育館では、バドミントン教室やヨガ教室、フラダンス教室などのイベントを行っております。詳しくは市民体育館までお問い合わせ下さい。

豊見城警察署からのお知らせ

豊見城警察署 ☎850・0110 ※緊急は110番

水難事故防止運動実施中！

期間 8月31日（水）まで

「スローガン」

「だいたいぶが そんな油断が 命取り」

水難事故は一瞬の隙に発生します。保護者は

遊泳中や水遊び中の子どもから、絶対に目を離さないようにしましょう。

魚釣り、貝取りでの事故に気をつけましょう。

飲酒しての遊泳はせず、護岸等からの転落に気をつけましょう。

夏休みにおける少年の非行・

犯罪被害防止と有害環境の浄化

夏休みの解放感から、少年が深夜はいかみや

家出等の不良行為に走り、また、家出少年が、

万引き等の非行や福祉犯等の被害に遭うケース

が多くなることが予想されます。

少年が、不良行為に走らないように見守り、

そして少年の非行を助長する有害環境の浄化に

ご協力をお願いします。

夏の交通安全県民運動

○7月11日（月）～20日（水）10日間

沖縄県では、夏場増加傾向にある飲酒運転事

故や二輪車および歩行者等の交通事故防止を目的に「夏の交通安全県民運動」が実施されます。

県民一人一人が、交通ルールを守り、交通事故防止に努めましょう。

**二輪車の交通事故防止**

○無理な追い越し、急な進路変更はダメ！  
○渋滞道路でのすり抜け走行は大変危険です。  
○空ぶかし、暴走行為は「しない」「させない」「見に行かない」

レッツ！二輪車マナーアップ！

市社会福祉協議会 ☎856・2782  
ささえあい福祉銀行がはじまります！

**ささえあい福祉銀行って？**

皆さまからいただいた食品や生活用品などを、子どもがいる世帯や生活困窮世帯など、必要としている方々へお渡しする事業です。  
詳しくは市社会福祉協議会ホームページお問い合わせください。

**地域子育て支援センターへついでにの  
お知らせ**

地域子育て支援センターへついでに

地域子育て出前支援について  
保育士が地域に出向き、親子と一緒に遊具遊びや手遊び、わらべ歌などを楽しめます。

**▼豊崎地域連携室（豊崎小学校体育館2階）**

対 象 豊崎在住の0歳～就学前の親子  
日 時 7月19日（火）13時30分～15時30分

**▼県営真玉橋団地集会所**

対 象 県営真玉橋団地在住の0歳～就学前の親子  
日 時 7月28日（木）13時30分～15時30分

※利用料は無料で、祖父母の参加も可能です。  
お子さんの安全管理は保護者の方がご配慮ください。

**「ハイダーズ」**

日 時 7月19日（火）10時15分～11時45分  
対 象 0歳～就学前の親子20組

場 所 地域子育て支援センターへついでに

受付期間 7月11日（月）から定員に達するまで

「キッズ（ベビー）&ママヨガ」

日 時 7月25日（月）10時15分～11時30分  
対 象 0歳～就学前の親子25組

場 所 豊見城団地集会所・子育て支援所

受付期間 7月15日（金）から定員に達するまで

ひまわりファクトリー ☎856・6639

夏休み手作り体験講座受講生募集

日 時 7月29日～8月19日毎週金曜日  
10時～11時15分

**定 員** 各回10名（団体での申込みについて  
は相談可）

**場 所** ひまわりファクトリー

※園児など付き添いが必要な方は、保護者同伴  
をお願いします。

**リサイクル紙作り体験**

**費用** 300円（おやつ付き）

**デコパージュ作り体験**

**費用** 400円（おやつ付き）

南城市認知症キャラバンメイト事務局  
☎098・946・8980

FAX098・882・8114

平成28年度南城市認知症サポーターキャラバン・メイト養成研修

地域で暮らす認知症の人やその家族を応援する「認知症サポーター」をつくる「認知症サポーター養成講座」の講師役「キャラバン・メイト」を養成します。

**開催日** 8月26日（金）10時～17時  
（9時30分受付）

**場 所** 南城市大里農村環境改善センター  
（南城市役所大里庁舎隣）

**参加費** 無料で定員は100名

**申込締切** 7月29日（金）※必着

**申込方法** 申込用紙を市のホームページからダウンロードし、記入のうえFAXまたは郵送をお願いします。

**申込先** 南城市認知症キャラバンメイト事務局  
（南城市地域包括支援センター内）  
〒901・1292  
南城市大里字仲間807番地

**募 集**

健康推進課から募集のお知らせ

健康推進課保健予防班 ☎850・0162

地域の子育て応援団「母子保健推進員」大募集

**活動内容**

①乳幼児健診などの母子保健事業のお手伝い

②こんにちは赤ちゃん（宝宝）事業の赤ちゃん訪問など

**報 償 費** 1回 4時間程度 2000円

**申 込 先** 健康推進課

※詳しくはお問い合わせください。  
保健師または看護師の臨時職員募集

**業務内容** 保健事業で、主に成人の健康相談や  
検診の事後フォロー等の業務に従事  
していただきます。

**雇用期間** 採用時から半年間（平成29年3月31  
日までの更新あり）

**応募資格** 保健師免許または看護師免許および  
運転免許保持者

**勤務日時** 週5日間（月～金）8時30分～17時  
15分

※土・日・祝祭日は休み。ただし、検診等のた  
めに出勤の場合もあります。

**時 給** 保健師 1350円  
看護師 1200円

**その他待遇** 社会保険・雇用保険・交通費・有給  
休暇制度あり

**応募方法** 履歴書、保健師または看護師免許証  
の写しを健康推進課へ提出。面接の  
日程等は追って連絡します。

**学 校 教 育 課** ☎850・0961

教育委員会平成28年度臨時職員募集について

**提出書類** 履歴書（市販のもの可）

**提出先** 学校教育課（市役所2階）

※任用開始日については応相談

※書類審査のうえ面接を行います。面接の連絡  
がない場合は欠員待ちとなります。

※応募書類は返却しません。提出から1年間の  
保管後、責任を持って破棄します。

※普通自動車運転免許が必要です。

**特別支援教育支援員（小中学校）**

**勤務場所** 市立小中学校での勤務

**勤務時間** 8時15分～16時45分

**時 給** 880円

**応募条件** 教員免許保持者優先

**わくわく児童館** ☎856・7124

わくわく児童館臨時職員募集

**雇用期間** 8月1日～平成29年3月31日

**勤務時間** 9時30分～18時15分

**必要資格** 保育士資格・幼稚園教諭免許・児童  
厚生員資格・普通運転免許

**時 給** 900円

**提出書類** 履歴書・保育士資格・幼稚園教諭免  
許・児童厚生員資格の写し

**選考基準** 書類選考のうえ面接

**提出先** 人事課またはわくわく児童館

※詳しくはお問い合わせください。

相談

- 法律相談（弁護士）  
と き：第1・第3水曜日 9時～12時  
と ころ：社会福祉センター／☎856-2782(事前予約が必要です)
- 法律相談（司法書士）  
と き：第2・第4水曜日 10時～12時  
と ころ：市役所1階 市民相談室☎850-0159(事前予約が必要です)
- 家庭児童相談・女性相談（市役所1階 子育て支援課）  
と き：月曜～金曜日 9時～16時30分／☎840-5633
- 障害福祉に関する相談・障害者虐待に関する相談、通報  
桜山荘障がい者相談支援センターさくら（字高嶺）／☎840-5904  
指定相談支援事務所ひまわり（字渡橋名）／☎856-6639  
豊見城市障がい・長寿課 障がい福祉班（平日8時30分～17時15分）  
☎850-5320／FAX856-7046  
虐待通報（夜間・休日）／☎850-0024
- 適応指導教室  
と き：月曜～金曜日 10時～16時  
と ころ：教育相談室（市陸上競技場内）／☎856-1538
- 職場におけるセクシュアルハラスメント相談  
と き：毎週月曜日・水曜日 10時～17時 ※専門の相談員が対応  
それ以外の平日 8時30分～17時15分  
と ころ：沖縄労働局雇用均等室（土日、祝祭日は閉庁）  
☎098-868-4380
- 労働に関する相談  
○沖縄県女性就業・労働相談センター  
と き：電話相談 月曜日～土曜日 9時～20時（祝日を除く）  
対面相談 月曜日～金曜日 9時～17時（祝日を除く※要予約）  
と ころ：沖縄県三重城合同庁舎5階／☎0120-610-223  
○沖縄労働局総合労働相談コーナー  
と き：月曜日～金曜日 9時～12時／13時～17時  
と ころ：沖縄労働局企画室内／☎098-868-6060  
○那覇総合労働相談コーナー  
と き：月曜日～金曜日 9時～12時／13時～17時  
と ころ：那覇労働基準監督署／☎098-868-8008
- 男性相談（男性相談員が対応します）  
と き：日曜・月曜 10時～16時／☎098-868-4011  
お 休 み：年末年始（12/29～1/3）※月曜が祝日の場合
- 消費生活相談  
と き：第1・第3火曜日 10時～12時／13時～16時  
と ころ：市役所1階（市民相談室）☎850-0159（協働のまち推進課）
- みんなの人権110番 全国人権共通人権相談ダイヤル  
と き：月曜日～金曜日 8時30分～17時15分／☎0570-003-110

市シルバー人材センターからのお知らせ  
市シルバー人材センター ☎850・7716  
市シルバー人材センター会員募集  
自らの能力や経験を活かして、社会に役立つ仕事をしてみませんか。  
対象 市内に居住する原則として60歳以上の健康な方！  
説明会 7月15日（金）10時～12時  
場所 当センター会議室（陸上競技場1階）  
年会費 2000円  
※生涯現役で頑張る女性会員も大歓迎！  
※詳しくはお問い合わせください。  
お仕事の依頼  
①お手軽に電話での申込みができます。  
②ご相談・お見積り（無料）のうえ、センターと契約を結びますので、会員の就業については、すべてセンターにお任せいただけます。  
③公益法人のため、安心で割安です。  
お仕事の内容  
サービス分野

○福祉・家事援助サービスなど  
折衝・外交分野  
○広報・チラシ配布など  
屋内外の一般作業  
※掃除や洗濯などの「ちよっとした家事のお手伝い」  
○除草・草刈り・枝切り・剪定など  
管理分野  
○駐車場整理、公共施設管理など  
事務分野  
○毛筆宛名・賞状筆耕、整理事務など  
専門技術分野  
○大工作業、塗装作業など  
○期間短、短時間のお仕事も喜んでお引き受けします。  
ご芳志  
次の方からご芳志がございましたので、紙面において紹介し、厚くお礼申し上げます。

市育英会へ  
▼豊見城市建设業協会から 20万円  
市社会福祉協議会へ  
▼大城キクさん（字上田）から寄付金として 1万円  
▼（有）仲座開発から、平成28年熊本・大分地震義援金として1万円  
秘書 広報課 ☎850・0023  
広報とみぐすく6月号の記事の訂正とお詫び  
平成28年6月6日（月）発行の「広報とみぐすく6月号」P10に掲載しました「個人住民税に係る県税職員併任辞令交付式」の文章中に誤りがありましたので左記のとおり訂正してお詫び申し上げます。  
1行目の「市税務課職員」ではなく正しくは「市納税課職員」です。また、下から2行目の「税務課に勤務」ではなく「納税課に勤務」となります。

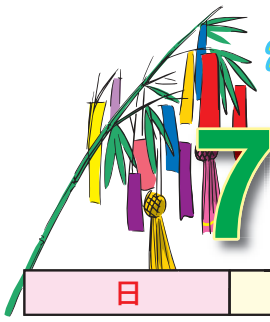

2016 (平成28年)  
July / 文月

# 7月 市民カレンダー

クリーンなまち、とみぐすくを目指そう!

家庭ごみ量(月/世帯)

5月 **+2.9kg** 直近12ヵ月平均 53.2kg  
**56.1kg**

瀬長島ごみ回収量

5月 **+280kg** 直近12ヵ月平均 573.3kg  
**960kg**

日	月	火	水	木	金	土
3 旧5.29	4 旧6.1	5 旧6.2 消費生活相談 (市役所1階市民相談室) 10時~12時 / 13時~16時	6 旧6.3	7 旧6.4	8 旧6.5 妊産婦食クッキング (市立中央公民館) 受付9時15分~ 9時30分~13時 第66回「社会を明るくする 運動」那覇保護区大会 (市立中央公民館 中ホール) 14時~(受付13時30分~) 後期被保険者証発送	9 旧6.6 第24回参議院議員通常選挙 の期日前投票最終日
10 旧6.7 第24回参議院議員通常選挙 の投開票日	11 旧6.8 国税平成28年度本賦課納 税通知書発送	12 旧6.9 乳幼児健康相談 (市役所4階保健センター) 10時~11時	13 旧6.10 離乳食実習 (市立中央公民館) 受付13時20分~ 13時30分~15時30分 司法書士相談 (市役所1階市民相談室) 10時~12時 ※要予約	14 旧6.11	15 旧6.12 食生活改善推進員養成講座① (市役所4階保健センター) 9時30分~13時 市シルバー人材センター入 会説明会 (当センター会議室 / 市陸 上競技場1階) 10時~12時	16 旧6.13 保幼小接続in沖縄シンポジウム (市立中央公民館 中ホール) 13時30分~16時
17 旧6.14 第一回リサイクル本の譲渡会 (市立中央図書館 正面玄関前) 10時~18時30分	18 旧6.15 海の日 第17回市ゴルフ大会 (那覇ゴルフ倶楽部)	19 旧6.16 消費生活相談 (市役所1階市民相談室) 10時~12時 / 13時~16時	20 旧6.17	21 旧6.18	22 旧6.19 食生活改善推進員養成講座② (市役所4階保健センター) 9時30分~13時	23 旧6.20 里江さんによるおはなし会& 絵本の読み聞かせ講座 (市立中央図書館1階大会室) 15時~
24 旧6.21 乳児一般健康診査 (市役所4階保健センター) 受付 前期 13時~14時30分 後期 9時~10時30分 第9回ハーリー大会	25 旧6.22 国税平成28年度第1期納 期限 後期保険料平成28年度第1 期納期限	26 旧6.23 子宮頸がん・乳がん検診 (市立中央公民館) 13時30分~15時	27 旧6.24 3歳児健康診査 (市役所4階保健センター) 13時15分~14時30分 司法書士相談 (市役所1階市民相談室) 10時~12時 ※要予約 夜間窓口 (国保年金課) 17時15分~20時	28 旧6.25 1歳6ヵ月児健康診査 (市役所4階保健センター) 13時15分~14時30分 夜間窓口 (国保年金課) 17時15分~20時	29 旧6.26 食生活改善推進員養成講座③ (市役所4階保健センター) 9時30分~13時	30 旧6.27 第33回とみぐすく祭り 1日目
31 旧6.28 第33回とみぐすく祭り 2日目	8月					
	1 旧6.29 固定資産税第2期分の 納期限日	2 旧6.30 BCG集団接種 (市役所4階保健センター) 受付14時~15時 消費生活相談 (市役所1階市民相談室) 10時~12時 / 13時~16時	3 旧7.1 特定健診・がん検診 (市立中央公民館) 18時~19時30分	4 旧7.2	5 旧7.3 食生活改善推進員養成講座④ (市立中央公民館) 9時30分~13時	6 旧7.4

## 燃やせないごみ・危険ごみカレンダー (平成28年7月~8月)

地区	収集区域	収集日
A地区	豊見城(県道7号線東側)、高安の一部、根差部、嘉数、豊見城ニュータウン、真玉橋、金良、長堂、饒波の一部	第1・第3火曜日
B地区	高安の一部、饒波の一部、豊見城団地、県営豊見城団地、平良、高嶺、上田(市道25号線東側)、渡嘉敷、保米茂、翁長、渡橋名の一部、豊崎	第1・第3水曜日
C地区	豊見城(県道7号線西側)、宜保、我那覇、名嘉地、田頭、瀬長、与根、伊良波、座安、渡橋名の一部、上田(市道25号線西側)	第1・第3月曜日

※家庭ごみは、3袋以内を目安に出してください。  
※ごみ減量のために、生ごみの堆肥化を心掛けましょう。

### ~野焼き(野外焼却)は禁止されています~

野外での廃棄物焼却行為また、一定の構造基準を満たしていない廃棄物焼却炉の使用は法律や条例等(一部の例外を除き)で禁止されていて、違反者に対して以下の罰則規定が定められています。

#### 5年以下の懲役もしくは

**1千万円以下の罰金に処し、またはこれを併科する。**

改善命令等に従わず、常習的に『野焼き』を行った場合、豊見城警察署へ通報し、しかるべき措置をとります。

※なお、平日8時30分以前(市役所開庁前)17時15分以降(市役所閉庁後)または土日・祝祭日に野焼き行為を見つけたら、豊見城警察署(☎850-0110)に通報をお願いします。

お問い合わせ 生活環境課 ☎850-5520

## 子ども未来塾 (まかぶ・とみぐすく) 利用者募集中!

- 内 容** 遊びや学習支援・食育支援を通して、子どもの居場所を提供します。
- 職 員** 居場所管理者1名と指導員2名を配置
- 利用対象** 幼児から高校生まで(面談・審査あり)
- 利用時間** 15時～21時(月～金)
- ※17時以降の利用は、保護者の同意書が必要です。

### 【長嶺中校区】子ども未来塾(まかぶ)

真嘉部コミュニティセンター内(字根差部375番地2)  
☎840-6828

### 【豊見城中校区】子ども未来塾(とみぐすく)

市社会福祉センター 階下陶芸室隣り  
(字平良467番地の4) ☎856-2782

### 【伊良波中校区】子ども未来塾(いらは)

市立わくわく児童館内(字保栄茂1153番地の9)  
☎856-2782 ※市社会福祉協議会へ

### 【豊見城小校区】子ども未来塾(かなえ)

NPO法人かなえ 桜山荘「共に生きる町」たかみね内  
(字高嶺395番地44) ☎996-2510

※月～金の利用はできません。土曜日の14時～21時までのみ利用可能です。

## 市青少年リーダー育成事業 「ふれあいキャンプ」参加者募集

- 日 程** 8月21日(日)～22日(月) 1泊2日
- 場 所** 渡嘉敷島(国立沖縄青少年交流の家・海洋研修場)
- 対 象** 市内在住の小学5年生から中学3年生で、事前研修に参加できる者
- 定 員** 20名(小学生15名・中学生5名)
- 参加費** 小学生3,000円・中学生4,000円(保険代含む)
- 申込期間** 7月11日(月)～8月1日(月)
- ※8時30分～17時15分まで  
(正午～13時を除く)

**申込方法** 申込期間中に市立中央公民館で所定の申込用紙に必要事項を記入のうえ、健康調査票・健康保険証(写し)と併せて申込みください。

※土日祝日は受付していません。



お問い合わせ 生涯学習振興課 ☎850-3280

## 編集後記

裏表紙ご覧になりましたか? 7月30日、31日には「とみぐすく祭り」が豊崎海浜公園で開催されます! 昨年は、台風の影響で中止に・・・今年は天気に恵まれることを信じて!

時間の都合がよろしければ足を運んでください! 屋台やライブ、花火などが予定されていますので、きっと楽しめる祭りになりますよ!

(ゆうき)

今年もみんな大好きな夏がやってきました! 夏と言えばBBQに海にキャンプに、、、楽しみがありすぎて困る(笑)!

でもその前に夏バテにならないように頑張ろう(-\_-)

ちなみにうなぎが夏バテには効果抜群だとか! 今年の夏はうなぎで乗り切るぞー!

(たかひろ)

## ひとのうごき

	全人口	男	女	世帯数
平成28年 (2016年) 5月末日	62,583 人	30,862 人	31,721 人	24,282 世帯
先月比	+130人	+63人	+67人	+64世帯



広報 とみぐすく

No.604

平成28年7月5日発行

### 市章の説明

豊見城の「と」を三つ配して「とみ」とし、積み重ねた円形は築き上げる城を表します。

- 組み合わせた三つの円形は、それぞれ中心へ対話をもたらし、調和を表します。
- 外へのびる矢印は無限への広がり発展を表します。
- 全体は調和と限りない発展を築きあげる豊見城市民の意気を表します。

〈編集・発行〉

豊見城市総務部秘書広報課

〒901-0292

沖縄県豊見城市字翁長854番地1

●広報紙へのご意見、ご感想は

TEL 098-850-0023

FAX 098-850-5343

hisyou-kouhou@city.tomigusuku.okinawa.jp

●その他の内容については、下記までお問い合わせください。

TEL 098-850-0024(代表)

FAX 098-850-5343

ホームページアドレス

http://www.city.tomigusuku.okinawa.jp

第33回

# とみぐすく祭り

入場無料

大花火  
ショーもあるよ!

第28回  
全沖縄子どもエイサー  
第6回  
豊見城市青年まつり  
同時開催!

子どもからお年寄りまで  
楽しめるイベント目白押し!

元琉球ゴールデンキングス山城吉超  
バスケットボールクリニック  
世界マスターズ陸上 龍久里 武の  
陸上教室  
アーティスト英天の  
コドモとアート  
も開催!!

SPECIAL ARTISTS

30日土

31日日



MAX



DA PUMP



三浦大知



Manami



DIAMANTES



ミヤギマモル

2016. 平成28年 12:00~21:00  
7/30土 31日

会場 豊崎海浜公園多目的広場  
(豊崎美らSUNビーチ内)

## Event Information

30  
若手パフォーマンス  
伝統文化・芸能演舞  
保育園児 演舞  
スペシャルライブ  
★三浦大知  
★DA PUMP  
★MAX  
花火

31  
第28回 全沖縄子どもエイサー  
第6回 豊見城市青年まつり  
スペシャルライブ  
★Manami  
★ミヤギマモル  
★DIAMANTES  
花火

※プログラムの内容は予告なく変更になる場合がございます。予めご了承ください。



駐車場に限りがありますので、バス・タクシーなど公共交通機関をご利用し、ご来場ください。

主催/第33回とみぐすく祭り実行委員会 ■共催/豊見城市観光協会、豊見城市、豊見城市議会、豊見城市教育委員会、豊見城市商工会、J A おきなわ豊見城支店、豊見城市自治会長会、豊見城市子ども教育連絡協議会、豊見城市社会福祉法人立園長会、豊見城市文化協会、豊見城市社会福祉協議会、豊見城市老人クラブ連合会、豊見城市婦人連合会、豊見城市青年連合会、豊見城市建設業協会、豊見城市電友会、豊見城市管工事組合、豊見城市設計業協会、豊見城市設計協会(杉の会)、豊見城市オフィスビジネス協会、豊見城市環境緑化振興会、豊見城市防水塗装協会、(株)FMとよみ(順不同) ■協力/豊崎・美らSUN会

【お問い合わせ】 第33回とみぐすく祭り実行委員会(豊見城市観光協会) TEL.098-856-8766