

広報

ひと・そら・みどりがつなく響(とよ)むまちとみぐすく

2017. December

# とみぐすく

12  
月号

No.621

平成29年12月5日発行

特集

## マイナンバーって ご存知ですか?

マイナンバーっていつ使うの?



④平成30年度公立・認可保育所(園)新規園児募集/  
集団健(検)診(特定健診・がん検診)について

⑥2018年(平成30年)成人式のご案内/  
豊見城市家族介護教室のご案内

⑧不法投棄は犯罪です!!

国民健康保険税の減免制度をご存知ですか?!

⑫市立中央図書館からのお知らせ/SPORTS

⑭平成28年度豊見城市公共下水道事業の

収支状況をお知らせします/

平成29年度上半期豊見城市財政状況

⑰とみぐすくインフォメーション

表紙:「豊見城市市制施行15周年記念 第25回文化協会総合文化祭」で琉球民謡を笑顔で披露する様子

## マイナンバーを求められる場面

- 扶養控除等申告書など会社へ提出する税務関係書類に
- 税の確定申告などの時に
- 児童手当や出産一時金などの申請に
- 福祉や介護の手続きに
- 年金の給付の手続きに
- ハローワークへの雇用保険の手続きに
- 資金運用の手続きで銀行などに

行政の  
効率化

公平・公正な  
社会を実現

## その前に… マイナンバーとは？

マイナンバー（社会保障・税番号）とは、国民一人ひとりが持つ12桁の個人番号のことです。

平成28年1月から、社会保障・税・災害対策の行政手続きでマイナンバーの利用が始まっており、さまざまな手続きで必要になる大切な番号です。

マイナンバー制度は、大きく分けて3つのメリットがあります。

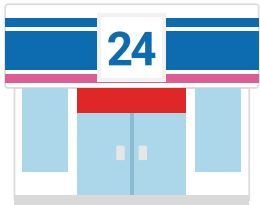

国民の利便性の  
向上



マイナンバーっていつ使うの？  
マイナンバーってどこで存知ですか？

## コンビニでも証明書の取得ができるようになりました！

～豊見城市は平成28年1月18日より、コンビニ交付を導入しています～

マイナンバーカードを利用すると、次の証明書がコンビニで取得できます。

- 住民票
- 住民票記載事項証明書
- 印鑑登録証明書
- 所得(課税)証明書
- 戸籍全部(個人)事項証明書
- 戸籍の附票の写し(戸籍の証明は市内に本籍がある方)

## 証明発行の支所 閉鎖のお知らせ

豊見城市では、証明書コンビニ交付サービス開始に伴い、平成28年3月をもちまして市内4支所（Aコープとみえーる店、真嘉部コミュニティセンター、中央公民館、中央図書館）での証明発行業務を終了しています。

### ●全国どこでも

全国のローソン、ファミリーマート、セブンイレブンなどの店舗で証明書が取得できます。

### ●いつでも

朝6時30分～夜23時00分  
土日・祝日も取得可能  
(12月29日～1月3日及びメンテナンス作業中を除く)

### ●安心

申請書取得の際は、店舗内のマルチコピー機をご自身で操作するので安心です。  
証明書を取得後のデータや記録は一切残りません。

## マイナンバーカードと 通知カードの違い

### マイナンバーカード



顔写真が付いているプラスチック製のカードです。裏面にマイナンバーが記載されています。  
(ご自身で申請して作成します。)

### 通知カード



市役所から送られてくる紙製のカードです。表面にマイナンバーが記載されています。

# マイナンバーカードってどうやって申請するの？



はい!!  
注意

通知カードと申請書はお持ちですか？

(はい)

(いいえ)

2

申請方法がえらべます

1

市民課で申請書を再発行

この部分が  
通知カード  
です。

この部分が  
申請書です。

※住所・氏名などに変更があった場合は使用できません。  
変更がある方は1へ。



5

郵送



4 PC  
スマホ



3 市民課  
窓口

6

市民課窓口でマイナンバーカードの受け取り

詳しくは

## 6 市民課窓口でマイナンバーカード受取る際の注意

①申請から約1カ月で市役所から交付通知書(ハガキ)が届く



②ハガキと本人確認書類※を持参し、市民課窓口で受け取り(要事前予約)



※既に申請済みの方についても、当面の間はマイナンバーカードを保管しておりますので、早めに受け取りをお願いします。また、月に一度休日交付を実施していますので、ぜひご利用ください。

### 休日交付実施日

- ・12月16日(土)
- ・平成30年1月20日(土)

## 5 郵送による申請

①個人番号カード交付申請書に必要事項を記入し、顔写真を貼る

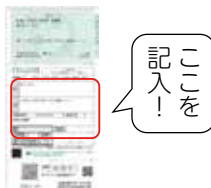

ここを  
記入!

②返信用封筒に入れて郵送



※返信用封筒の、差出有効期間が平成29年10月4日になっている場合でも、平成31年5月31日まで切手を貼らずに、そのまま使用することができます。

## 4 PC・スマホによる申請

①スマホやデジタルカメラで顔写真を撮影、保存



②交付申請書のQRコードを読み込むか、マイナンバーカード総合サイトから申請



だQ  
よR  
!ド

## 3 市民課窓口からの申請

①個人番号カード交付申請書を持参し市民課窓口へ(要事前予約)

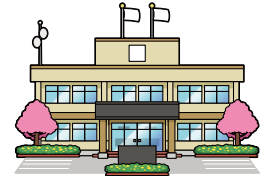

②市民課窓口でインターネット申請



※ご自身で顔写真を用いることが難しい方のみ、職員が顔写真の撮影、インターネット申請等を補助します。

### 窓口申請について

- ①期間  
平成30年2月末まで  
9時~11時・  
14時~16時
- ②持ち物  
個人番号カード交付申請書(もしなければ再発行できます)、本人確認書類※

※本人確認書類(Aがない場合、Bの書類のうち2点持参ください。)

A. 運転免許証、パスポート、住基カード(顔写真付)、障害者手帳、療育手帳、在留カード、特別永住者証明書など

B. 健康保険証、介護保険証、生活保護受給者証、年金証書、児童扶養手当証書、預金通帳、社員証、学生証

マイナンバーカードの申請については 市民課 ☎850-0103 までお問い合わせください。

# 市公立幼稚園の認定こども園移行について

お問い合わせ  
保育幼稚園課 ☎850-5088

## 認定こども園とは？

親の就労の有無にかかわらず0歳から就学前までのすべての子どもを対象に教育と保育を一体的に提供する他、地域の子育て家庭に対する支援を行う施設です。

## 認定こども園の概要について（提供できるサービス）

- ①幼稚園と保育所の長所をあわせ持つ施設。
- ②保護者が働いている、いないに関わらず利用できます。
- ③土曜日保育、夏休み、春休み等の保育が利用できます。
- ④食の安全、衛生管理等、基準に沿った給食を提供します。
- ⑤学びの連続性を踏まえた、教育・保育の充実と特別な支援を必要とする園児の一貫した施設の利用が可能です。

## 豊見城幼稚園で保護者説明会を開催しました。

去った9月、豊見城幼稚園で「豊見城小学校区認定こども園保護者説明会」を開催しました。豊見城幼稚園は平成29年度中に試行的に認定こども園化の移行準備を先行して行うとあって、約100名の来場者が訪れました。保護者からは、「在園児は継続して入園できるのか」「公私連携型として民間が運営することになるとどう変わるのか」といった質疑がありました。本市では、豊見城幼稚園を先行して認定こども園化を行い平成31年度中に市内保育園（全7園）を認定こども園化に向けて取り組んでおり、今後小学校区ごとに説明会を予定しています。

## よくある質問！

**質問：**現在公立幼稚園に通っているが、在園児は継続して入園できるのか？

**回答：**今回の認定こども園移行においては、5歳児の小学校区を優先とした在園児の案内を行いながら3歳・4歳在園児の継続利用ができるように配慮します。

**質問：**民営化すると、先生方が全員変わるところが一番急激な変化だと思う。

**回答：**移行支援員の配置等、選定された法人と協力しながら急激な変化とならないよう考慮していくこととし、現幼稚園の臨時教諭等についても、選定法人で引き続き雇用していただくなど、選定法人の協力においても検討します。なお、市の職員については異動し、指導・監督等に関わるなど、本市の教育・保育の質の向上を図ります。



### 平成30年度

## 公立・認可保育所(園)新規園児募集

**申込条件：**①市内在住の集団保育が可能な児童で、かつ保護者および同居人の就労などにより保育ができる者がいない世帯（0歳～5歳の児童が対象）

②平成30年5月1日入所希望の世帯

※平成30年4月1日入所希望の申込みは終了しました。

**申込書配布：**9月4日(月)から配布を行っております。

※保育幼稚園課窓口（市役所1階）または、市ホームページからダウンロードしてください。

**申込期間：**平成30年1月4日(木)～平成30年3月30日(金)まで

**受付時間：**8時30分～17時15分

**提出先：**保育幼稚園課窓口（市役所1階）

### ※注意事項

- 平成29年度の入所申込みされている方につきましても、平成30年度の入所を希望する場合は再度申込みが必要となります。

※詳細は保育幼稚園課までお問い合わせください。

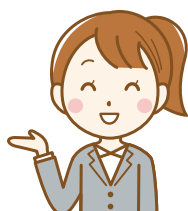

お問い合わせ 保育幼稚園課 ☎850-5088

## ～母子及び父子家庭等医療費助成制度が変わります～

**平成29年12月診療分から自動償還制度を導入します。**

母子家庭や父子家庭、養育者家庭の児童に助成している母子及び父子家庭等医療費助成制度について平成29年12月診療分から対象医療機関で自動償還制度を導入いたします。変更点は下記の通りとなります。

- 県内の対象医療機関で受診の際に母子父子医療費の受給資格者証と健康保険証を提示し、医療費の自己負担分を全額支払うと、市役所での手続きは不要で医療費が振込まれます。（領収書は助成金振込の確認のため2年間は保管してください。）
- 自動償還対応の証書が必要になります。（11月末に受給者に送付します。）
- 医療機関で受診した月の2ヶ月後の最終水曜日に口座へ振込まれます。

### ※ご注意ください※

- 受給資格者証を提示しないで受診した医療費や、自動償還に対応していない医療機関等で受診した医療費はこれまで通り市役所窓口(市役所1階)で手続きが必要です。
- 高額療養費や附加給付等の確認のため振込みが遅れる場合があります。
- 助成対象の医療費はこれまでと変わりません。

※詳しくはホームページでご確認ください。



お問い合わせ 子育て支援課 ☎850-0143

# 健康推進課からのお知らせ

## 集団健(検)診(特定健診・がん検診)について

お問い合わせ  
 健康 (特定健診班) ☎850-0215  
 推進課 (保健予防班) ☎850-0162

メタボリックシンドロームの早期発見と予防・改善に重点をおいた健診である特定健診(一般健診)と、がん検診(胃・肺・大腸)、肝炎ウイルス検診を実施します。(予約不要)

※大腸がん検診の検査容器の事前配布は受付を締め切りました。受診を希望する方は、検診日当日にお申し出ください。(後日提出となります。)

### 【注意事項】

胃がん検診を受ける方は、前日の21時以降から検査終了まで食事(タバコ・ガム含む)をとらないでください。血圧の薬は、当日朝6時までにはコップ一杯の水で飲んでください。その他の薬については主治医にご相談ください。

日時：12月19日(火) 受付時間：8時30分～10時30分 場所：市立中央公民館

※受診する項目や当日の混み具合によりますが、受付から健診終了まで2～3時間かかることがあります。時間に余裕を持ってお越しください。

対象者(次のいずれかの方)

- ①**特定健診**……国民健康保険加入者のうち、40歳以上の方
- ②**一般健診**……生活保護受給世帯のうち40歳以上の方、または20歳～39歳で職場や学校等で健診を受診する機会のない方
- ③**長寿健診**……後期高齢者医療に加入している方
- ④**がん検診**……20歳以上で職場・学校等でがん検診を受ける機会のない方
- ⑤**肝炎ウイルス検診**……40歳以上で、平成27年度以降に市の補助で肝炎ウイルス検診を受けたことがない方

- 【準備する物】
- ・国民健康保険加入者は、国民健康保険被保険者証(特定健診、一般健診、がん検診)、肝炎ウイルス検診受診券(希望者のみ)
  - ・国民健康保険以外の方は、希望する健(検)診の受診券(健康診査受診券または長寿健診受診券、がん検診受診券、肝炎ウイルス検診受診券)

### 【料金(自己負担額)】 特定健診 無料

※追加項目(全額自己負担)……心電図検査(1,029円)、眼底検査(618円)、貧血検査(309円)、農薬検査(378円)

・**がん検診**……胃がん(バリウム)1,000円、肺がん・結核(レントゲン)無料、喀痰(かたん)検査600円、大腸がん(便潜血検査)600円、肝炎ウイルス(採血検査)無料

※追加項目(全額自己負担)……前立腺がん検診(PSA検査)1,944円

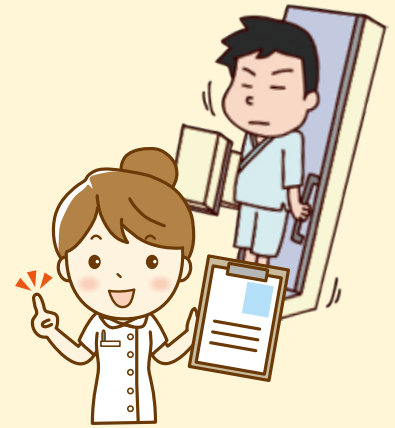

## 日曜健診のお知らせ(予約制)

日時 平成30年2月4日(日)、2月11日(日)の2日間

受付時間 8時30分～10時 場所 とよみ生協病院健診センター

- 対象者
- ①国民健康保険加入者の20歳～74歳の方(当日、保険証をお持ちください。)
  - ②後期高齢者医療保険加入の方(当日、長寿健診受診券およびがん検診受診券をお持ちください。)
  - ③国保以外の健康保険加入者の20歳～39歳で学校・職場等で健診を受ける機会のない方(当日、受診券が必要です。事前に健康推進課までお問い合わせください。)

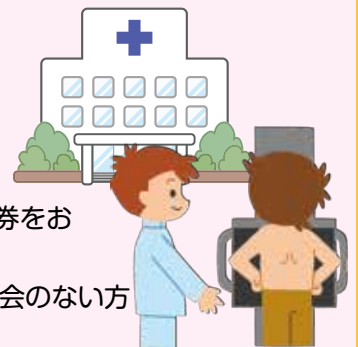

**特定健診(無料)**：問診、尿検査、身体計測、血圧測定、血液検査、医師の診察

**オプション項目**：心電図1,400円、眼底検査850円、貧血検査350円、農薬検査378円、前立腺がん検査1,900円

**がん検診(有料)**：肺がん・結核(胸部レントゲン)610円、大腸がん(検便)664円、喀痰(かたん)検査(たんを採取し後日提出)700円、胃がん(バリウム)2,664円

人数 1日50人まで(胃がん検診は1日10人まで)

注意事項 当日は朝食をとらないでください。

予約受付 とよみ生協病院(☎850-9003)※上限人数に達し次第、予約受付を終了します。

※実施日の7日前までにお電話でお申込みください。

※予約のキャンセルはお早めをお願いします。

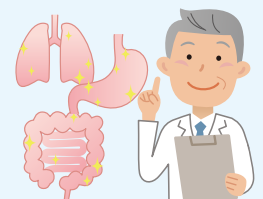

## 離乳食実習受講者募集♪

毎日作れる離乳食のご紹介！おんぶしながらでも楽しくできます。お子様もできるだけ一緒にお越しください。

- 日 時**：①12月15日(金)  
13時30分～15時30分(要申込)  
②1月24日(水)  
13時30分～15時30分(要申込)

**場 所**：市立中央公民館 調理実習室

**対 象 者**：生後5～6ヶ月児の保護者(14組程度)

**準 備 物**：エプロン、バンダナ、ハンドタオル、おんぶひも、授乳ケープ、親子健康手帳

**申込締切**：①12月12日(火)まで  
②1月19日(金)まで

**申 込 み**：健康推進課まで(市役所3階)

## ぼくもわたしもできるかな! ～おやこ料理教室～

お子さまへはバンダナとランチョンマットをプレゼント♪

**日 時**：12月17日(日)  
9時30分～13時(要申込、先着順)

**場 所**：市立中央公民館 調理実習室

**対 象 者**：市内在住のおやこ 20組  
(お子さまは5歳～小学生)

**参 加 料**：おとな(1人)300円、こども(1人)200円

**準 備 物**：エプロン、ハンドタオル、バンダナ(大人のみ)

**申込締切**：12月13日(水)まで

**申 込 み**：健康推進課まで(市役所3階)

## ～健康スリム倶楽部(生活習慣病 予防教室)受講生募集～

ずっと健康でいるためには、生活習慣病を予防することが大切です。案外知らない「正しい」知識や実践方法について医師、管理栄養士、健康運動指導士がわかりやすく教えます。

※参加者には野菜をプレゼント！（1日にとることが望ましい量350g×3人分）

**日 時**：平成30年1月28日(日) 9時～正午

**場 所**：市立中央公民館 1階会議室

**対 象 者**：20歳～64歳の市民 15名(完全予約制)

※妊娠中の方や医師から運動制限の指示のある方は安全管理上、対象外とさせていただきます。

**参 加 費**：無料

**申込期限**：平成30年1月12日(金)まで

**申込方法**：申込書をご記入の上、メール、FAXなどで健康推進課へお申込みください。なお、電話申し込み場合は申込書の提出は不要ですが、質問事項に答えていただきます。

**メー ル**：[yobou-g@city.tomigusuku.lg.jp](mailto:yobou-g@city.tomigusuku.lg.jp)

※申込用紙は健康推進課窓口(市役所3階)で配布、または市ホームページからダウンロードしてください。

※軽い運動ができる服装でお越しください。



お問い合わせ 健康推進課 ☎850-0162 FAX 850-5343

## 2018年(平成30年)成人式のご案内



2018年(平成30年)成人式は、3中学校区の各実行委員会主催で右記の通り開催されます。12月の初旬には、新成人を対象に案内状(ハガキ)の送付を予定しております。なお、市外にお住まいの新成人で案内状の送付を希望される方は、生涯学習振興課までご連絡ください。ただし、案内状が無くても、成人式に参加することはできます。

### 【参加対象者】

平成9年4月2日～平成10年4年1日生まれ

- ①豊見城市在住者
- ②豊見城市出身者で市外または県外に居住する者
- ③その他希望する者、保護者、地域の方など



▲前回の式典の様子

お問い合わせ 生涯学習振興課 ☎850-3582

### 豊見城中学校区成人式

**期 日** 2018年(平成30年)1月7日(日)  
**時 間** 受付：正午～  
式典：13時～14時  
**場 所** 豊見城中学校 体育館  
**主 催** 豊見城中学校区成人式実行委員会

### 長嶺中学校区成人式

**期 日** 2018年(平成30年)1月7日(日)  
**時 間** 受付：正午～  
式典：13時～14時30分  
**場 所** 長嶺中学校 体育館  
**主 催** 長嶺中学校区成人式実行委員会

### 伊良波中学校区成人式

**期 日** 2018年(平成30年)1月7日(日)  
**時 間** 受 付：11時～  
式 典：正午～12時45分  
祝賀会：13時～15時  
**場 所** 伊良波中学校 体育館  
**主 催** 伊良波中学校区成人式実行委員会

## 豊見城市家族介護教室のご案内

万一、ご家族・地域の方などが介護状態になったときに備えて、また現在介護を行っている方は介護の負担を軽くするための知識について学んでみませんか？

**対象者：**市内に住所を有する方

**開催場所：**良長園

**対象地区：**【長嶺中学校区、豊見城中学校区の一部(字高安、平良、高嶺、饒波)】

**日時：**平成30年1月18日(木) 13時～14時30分  
毎週木曜日(全6回)

**開催場所：**友愛園

**対象地区：**【伊良波中学校区、豊見城中学校区の一部(字豊見城、宜保、上田、渡嘉敷)】

**日時：**平成30年1月23日(火) 14時～15時30分  
毎週火曜日(全6回)

**募集人数：**各クラス15名

**内容：**「介護保険制度」や「福祉用具・自助具の活用」、「認知症」などについてです。

申込締切は12月20日(水)までです。申込は電話で行ってください。また、応募者多数の場合は選考を行います。

※受講料は無料ですが、送迎希望者については、別途1,000円かかります。送迎人数については、各事業所10名までとします。

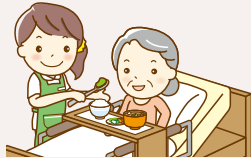

脳がんにゅう教室(パソコン教室) <平成30年1月～3月>

## ～パソコンの操作を通じて、脳を活性化しませんか？～

新しいことに挑戦することで脳が活発になり、認知症予防に効果的です。



**初心者向けの教室です♪**

パソコンを持参する必要はありません。パソコンの電源を入れることから始められます。

### 受講料無料

**対象者：**市内に住所を有する65歳以上の方(平成29年4月1日時点)。期間中は、基本的に休まず参加することが可能の方。

**日時：**平成30年1月～3月(全10回)  
①火曜日クラス 13時～14時50分  
②水曜日クラス 13時～14時50分  
③木曜日クラス 13時～14時50分

**定員：**各クラス6名  
※応募者が多数の場合は選考になります。  
※受講経験のない方が優先となります。

**場所：**パソコンくらぶ ポテンシャル  
(ドラッグイレブン名嘉地店近く)  
※送迎はありません。

**募集締切：**12月20日(水)

お問い合わせ 障がい・長寿課 ☎856-4292

## 認知症サポーター養成講座受講生募集!

認知症について正しく理解し、偏見をもたずに認知症の人や家族を温かく見守る応援者として自分の範囲で活動するボランティア「認知症サポーター」を募集しています。

**日時：**12月13日(水) 10時～11時30分

**開催場所：**市役所(5階会議室)

**対象者：**市内在住の方

**参加費：**無料(予約制)

※開催日の3日前までにお電話または窓口でお申し込みください。



## オレンジカフェ・美らとみぐすくの開催について

認知症について「知りたい」、「相談がしたい」など様々な思いを持つ皆さんに気軽に立ち寄って頂ける場所です。

**日時：**12月21日(木) 15時～16時

**開催場所：**桜山荘「共に生きる町」たかみね2階  
(字高嶺) ※予約不要

**対象者：**市内に住所を有する認知症の人およびその家族ならびに地域住民。

※ドリンク代100円頂きます。



お問い合わせ 障がい・長寿課 ☎856-7727

## 学校ボランティア研修会・感謝の会

### ～ボランティアさん ありがとう～

10月26日、市立中央公民館で日頃の学校ボランティア活動への感謝と、今後の学校支援活動の充実を図る目的で『学校ボランティア研修会・感謝の会』が開催され、学校ボランティア関係者約110名が参加しました。

研修会では「改めて学ぶ『大人』のマナー」と題し、<sup>くによし</sup>国吉美智子さんのミニ講話で実践を行い、感謝の会では児童・生徒から寄せられた感謝のメッセージビデオを微笑ましく見ていました。

その後の感想では、地域の子は地域で育てようというボランティアの方の熱い思いを語っていただきました。



### 学校ボランティア募集

### ～できることをできるひとができるとき日～

小学校・中学校で趣味や特技を活かして学校ボランティアをしてみませんか? 18歳以上であればどなたでも活動できます! 特別な資格などは必要ありません。あなたも学校の応援隊の一員になりませんか?

例えば、プリントの丸付け、ミシン、書道、三線指導、登下校パトロール、花壇の水かけなど、話だけでも聞いてみたいと思ったら、お気軽にお問い合わせください。

お問い合わせ 生涯学習振興課 ☎850-3582

## 地震から身を守るために

日本は地震大国といわれ、過去にも度重なる震災に見舞われてきました。平成7年に起きた阪神・淡路大震災では死者・行方不明者6,437名の被害が発生しました。その死因の約83%が家屋や家具による圧死と言われていています。身を守る方法を確認しましょう。

### 家庭でできる地震への備え

- 家具を固定して倒れないようにしましょう。
- 食料・飲料や非常用品などを備蓄しましょう。
- 安全確認の方法や避難場所などを家族で話し合っておきましょう。
- 地域の防災活動に参加し、正しい防災知識を身につけましょう。



### 地震から身を守る行動の具体例

- 人が大勢いる施設では  
係員の指示に従い、落ち着いて行動しましょう。
- 屋内にいるとき  
頭を保護し、丈夫な机の下など安全な場所に避難しましょう。
- 屋外にいるとき  
ブロック塀の倒壊や窓ガラス、看板の落下などに注意しましょう。



### 緊急地震速報

情報を活用して、災害から身を守りましょう。

地震が発生したとき、各地での強い揺れの到達時刻や震度を予想し事前に知らせる情報です。緊急地震速報を見聞したら、あわてず身を守る行動をとりましょう。

気象庁から発表される情報は直ちに、防災無線やテレビ・ラジオのほか携帯電話や専用の受信端末で伝えられます。



お問い合わせ 総務課・防災危機管理班 ☎850-8165

## 飲酒運転の根絶を!

飲酒運転による交通事故は、飲酒運転の厳罰化、取締り強化などにより減少傾向にありますが、依然として後を絶たない現状にあります。

年末・年始は、忘年会や新年会などで飲酒の機会が増えますが、絶対に飲酒運転はしないでください。

- 飲酒運転は重大事故に直結する悪質・危険性の高い犯罪です。
- 飲酒運転を「しない、させない、ゆるさない」社会をつくり根絶しましょう。

## 年末年始における犯罪事故防止について

年末・年始の時期は、金融機関やコンビニエンスストアなどを狙った強盗、高齢者や女性などを狙ったひったくり等、各種犯罪の発生が懸念されます。

また飲酒に絡む事件・事故なども予想されることから、警察では「年末・年始総合警戒」を実施します。

地域の安全は地域のみならずとともに、警察活動に対するご協力よろしくお願ひします。



## ～年末・年始の交通安全県民運動～

12月21日(木)から平成30年1月4日(木)までの間、年末・年始の交通安全県民運動が行われます。

飲酒絡みの交通事故や、交通量増加に伴う交差点などでの交通事故の発生が懸念されます。ドライバーの皆さんは、交通ルールの厳守と正しい交通マナーで交通事故防止を心掛けてください。

お問い合わせ 豊見城警察署 ☎850-0110  
相談ダイヤル #9110 緊急は110番

## 市内の農業経営者・農地を所有する皆さまへ

### ～使っていない農地もつたいない!～

#### 農地中間管理機構に農地を貸しませんか?

- 契約期間中の賃料は、借り手ではなく、機構が責任をもって地主に支払います。
- 面倒な賃貸借の手続き、賃料の徴収、借受から貸付までの農地の管理は機構が行います。
- 借り受けた農地は、地域で頑張る担い手に貸し付けます。
- 契約期間満了時には、農地が必ず皆さまの元へ戻ってきます。

農地中間管理機構とは、県知事から指定を受けた、農地の継続的な有効利用などを進めることを目的とした公的な機関です。

#### 農業者の高齢化等に伴い、耕作放棄地の増加が予想されます。耕作放棄地になると…

- 病害虫の発生
- 周囲の農地への雑草繁茂の原因
- ゴミの不法投棄場となってしまう等その農地だけでなく周囲への悪い影響が出てきます。豊見城の農業を守りましょう!



農地中間管理機構を通して農地を借りたい方・貸したい方は、農林水産課(市役所2階)までご相談ください。

お問い合わせ 農林水産課 ☎850-5305

## 不法投棄は犯罪です!!

不法投棄は、人気のない山林や空き地などに廃棄物を捨てることで、地域の景観を損なうだけでなく、土壌や河川などを汚染し深刻な環境問題につながる重大な犯罪行為です。市内各所において廃棄物の不法投棄が発生し、市生活環境課では、不法投棄を防止するため、不法投棄が多い場所への巡回や看板設置をおこなっていますが、未だに発生している状況です。

#### <土地の所有者(管理者)には責任があります>

個人の土地に不法投棄された廃棄物は、捨てた者が判明しない場合は、法律上、土地の所有者(管理者)が不法投棄物を処分することになります。

そのため空き地や山林などの所有者は、未然に防止するため、定期的な見回り、草刈や清掃、侵入防止柵を設置するなどして、不法投棄を防ぎましょう。

#### <不法投棄防止用看板の貸出をおこなっています>

市生活環境課では、不法投棄を防止するため、不法投棄されやすい場所への看板の貸出しをおこなっています。

(※数に限りがございますので、生活環境課(市役所2階)までご連絡ください)



お問い合わせ  
市生活環境課☎850-5520 / 豊見城警察署☎850-0110



# 子ども未来塾

～豊見城市子どもの居場所・学習支援事業～

子ども未来塾は、遊びや学習支援、食育支援をとおして、子どもが安心して過ごせる居場所づくりを行います。

○子ども未来塾には、子ども達の応援団がいます。

居場所管理者（1名）、指導員（2名）

○利用できる方：5歳から18歳まで

（※入塾時は、面談・審査があります）

○利用できる時間：15時～21時 月～金

14時～21時 土（かなえのみ）



## 【長嶺中学校区】

子ども未来塾（まかぶ）  
真嘉部コミュニティセン  
ター内（字根差部）  
☎840-6828

## 【豊見城中学校区】

子ども未来塾（とみぐすく）  
市社会福祉センター内  
陶芸室となり（字平良）  
☎856-2782

## 【豊見城小学校区】

子ども未来塾（かなえ）  
大城アパート203号（字平良）  
☎996-2510（桜山荘「共  
に生きる町」たかみね内・山  
下）※かなえは土曜日のみ

## 【伊良波中学校区】

子ども未来塾（いらは）  
わくわく児童館内  
（字保栄茂）  
☎856-7124

お問い合わせ 豊見城市社会福祉協議会  
☎856-2782 FAX:856-2774

～家庭からでる生ごみを減らしませんか？～

# 生ごみ堆肥化講習会の開催について

家庭からでる燃やせるごみのうち、約4割は生ごみといわれています。

本市では、ごみの減量化・資源化を推進するため、ダンボールを利用した生ごみ堆肥（処理）化講習会を開催します。多くの参加をお待ちしております。



日 時 平成30年1月28日（日）  
午前10時から（2時間程度）

場 所 市役所5階

募集人員 30名（先着順、要申込）

受付方法 生活環境課窓口（市役所2階）またはお電話でお申込みください。

平日8時30分～17時15分

（正午～13時および土日祝日は除く）

受付期間 平成30年1月19日（金）まで

※参加者を対象に、堆肥化に必要な基材をプレゼントします。

※第2回講習会（堆肥・処理経過などを観察）を、平成30年3月上旬ごろ開催予定です。

お問い合わせ 生活環境課 ☎850-5520

# 平成29年秋の叙勲・褒章

10月7日、長年に亘り危険性の高い業務に従事した方などに贈られる『危険業務従事者叙勲』が発表され、本市から6名の方々が受章されました。また、11月3日には国家や公共の福祉などで顕著な成績のあった方に贈られる『秋の叙勲・褒章』が発表され、本市から3名の方々が受章されました。（参照元：内閣府HP）

## ○瑞宝小綬章

| 氏名     | 年齢  | 功勞概要   | 主要経歴       |
|--------|-----|--------|------------|
| あらき 徳盛 | 79歳 | 地方自治功勞 | 元 沖縄県政策調整監 |

## ○瑞宝双光章

|            |     |      |             |
|------------|-----|------|-------------|
| あかみね ひろし   | 63歳 | 消防功勞 | 元 豊見城市消防司令長 |
| よしまつ 敬介    | 62歳 | 防衛功勞 | 元 2等陸佐      |
| おりお の たかゆき | 61歳 | 防衛功勞 | 元 3等空佐      |
| たいしま ひとし   | 61歳 | 防衛功勞 | 元 1等陸尉      |

## ○瑞宝単光章

|          |     |      |        |
|----------|-----|------|--------|
| はまた かずのり | 67歳 | 防衛功勞 | 元 准空尉  |
| まなこ ひでとし | 61歳 | 防衛功勞 | 元 3等空尉 |

## ○黄綬褒章

|          |     |                   |                     |
|----------|-----|-------------------|---------------------|
| にしきと こうじ | 66歳 | 業務精励<br>（建築設計監理業） | 元 一級建築士事務所<br>西設計主宰 |
|----------|-----|-------------------|---------------------|

## ○藍綬褒章

|         |     |       |        |
|---------|-----|-------|--------|
| よなほ たかし | 76歳 | 現 保護司 | 更生保護功績 |
|---------|-----|-------|--------|

# 国民健康保険税の減免制度をご存知ですか?!

次の条件に該当する場合は、審査により国民健康保険税の「所得割額」が一部もしくは全額免除される場合があります。

## 対象条件

- ・失業、疾病、負傷等により、平成29年中の世帯の国保加入者および国保加入者ではない世帯主の所得の合計額が、昨年と比較して3割以上減少している
- ・住んでいる家が、天災・災害等にあつて納付困難になった
- ・債務返済のため住んでいる家を譲渡した際に、その譲渡所得に対し高額の保険税が課税された

## 【手続きに必要なもの】

- ①国民健康保険被保険者証または納税通知書（国保番号のわかるもの）
  - ②認め印
  - ③平成29年中の世帯の国保加入者および国保加入者ではない世帯主の所得額を証明する書類
    - ・平成30年度（平成29年分）市県民税または確定申告書の写し
    - ・給与所得の源泉徴収票（平成29年分）※勤務先にて発行
    - ・公的年金の源泉徴収票（平成29年分）※日本年金機構より1月に郵送で届きます。
- ※世帯の状況により、その他の提出書類が必要となる場合がありますので賦課班までお問い合わせください。

## 【減免の相談および申請期間】

平成30年3月19日（月）まで

お問い合わせ 国保年金課 ☎850-0142

## カジマヤー祝い 慶祝訪問

10月26日(旧暦9月7日)と11月7日、数え年97歳の長寿を祝う『カジマヤー』が市内各地で行われ、宜保市長がカジマヤーを迎えられたお宅へ慶祝訪問し、親戚やご家族とともに祝福しました。

|                   |          |                     |                    |          |                   |       |          |                |             |
|-------------------|----------|---------------------|--------------------|----------|-------------------|-------|----------|----------------|-------------|
| トーチカ祝<br>(数え年88歳) | 男女<br>合計 | 51人<br>128人<br>179人 | カジマヤー祝<br>(数え年97歳) | 男女<br>合計 | 12人<br>27人<br>39人 | 新100歳 | 男女<br>合計 | 0人<br>6人<br>6人 | (平成29年6月時点) |
|-------------------|----------|---------------------|--------------------|----------|-------------------|-------|----------|----------------|-------------|



▲瀬長朝慶さん(字嘉数)



▲宜保フミさん(字高安)



▲備瀬愛子さん(字豊見城)



▲(左から)大城澄さん、國吉ヨシさん、金城信さん  
(サービス付き高齢者向け住宅 華々)



▲上原チヨさん(字我那覇)

## 11(㊦)月11(㊦)日は 介護の日

～介護について考えよう～

11月10日、市立中央公民館で『2017とみぐすく「介護の日」イベント』が開催されました。

会場では、松田武氏による「高齢者の虚弱(フレイル)について」の講演や、カラオケ大会、さらに「介護」をテーマにしたシルバー川柳入賞者記念品贈呈式も行われました。

### ○シルバー川柳 入賞作品○

何を買う 家に戻れば 思い出す  
年取って 何を言っても アレヨアレ  
デイ케어 話しおわって あなた誰  
振り返る 犬が気遣う 散歩道  
君の名は 二度は聞けない 老期会



## もしもの危機に備えて

～平成29年度南部消防総合訓練～

11月17日、豊崎美らSUNビーチで『平成29年度南部消防総合訓練』が行われました。

この訓練は大規模災害を想定したもので、災害時における迅速かつ円滑な応援連携の向上を目的とし、近隣消防本部や医療機関など関係機関が多く参加し連携体制の強化を図りました。

大雨の中、会場では防護服に身を包んだ消防隊員が災害に対応する姿や、掛け声などが響きわたり、終始緊迫感に包まれた訓練となりました。

## 秋風に揺れる幻想的な灯

～第3回せせらぎ公園灯籠まつり～

11月18日、せせらぎ公園・市社会福祉センター前で『第3回せせらぎ公園灯籠まつり』が行われました。

会場では、パン食い競争や小学生によるエイサーなどが披露され盛り上がりました。また、せせらぎ公園の遊歩道に沿って手作り灯籠が約6,000個並べられ、一つ一つに火が灯され、訪れた来場者は、幻想的な風景に包まれた会場で素敵なひとときを過ごしていました。





## 芸術と文化の秋を 華やかに彩る

～第25回 総合文化祭～

11月5日、『守り、伝え、明日へ響む豊見城の肝心』をテーマに、市立中央公民館で『第25回文化協会総合文化祭』が盛大に執り行われました。

吹奏楽部による演奏で文化祭が幕開け。文化祭では日本舞踊・空手演武・琉球舞踊などが披露され、参加者たちはこれまで培ってきた精進の成果を十分に発表しました。

会場には市内外から多くの方が訪れ、今年も秋の彩り華やかな文化祭は賑わいをみせました。

## 防火の安全体制が 認められ!

～表示マーク(金)交付式～

11月9日、市消防本部で市内の2ヶ所の宿泊施設に『表示マーク(金)の交付式』が行われました。

「表示マーク」とは金・銀の2種類あり、防火安全上重要な建築構造などの基準に適合する施設に交付するもので、今回交付を受けたのは、ホテルグランビューガーデン沖縄と琉球温泉瀬長島ホテルの2施設。大城消防長は「よりいっそう安全・安心の施設になるよう期待しています」と述べました。



## 火の用心 ことばを形に習慣に

～「防火絵」表彰式～

10月12日に開催された『市幼年消防クラブ防火写生大会』の『防火絵表彰式』が、11月9日に市立中央公民館で行われました。

表彰式には16園・419名の園児達が参加し、緊張しながらも嬉しそうに大城消防長から賞状を受け取っていました。

子ども達の描いた可愛い絵は、11月9日～15日の「秋季全国火災予防運動」の間、サンエー豊見城ウイングシティに展示されました。



## 情報公開・ 個人情報保護に尽力!

～感謝状贈呈式～

10月24日、市役所で『市情報公開及び個人情報保護審査会委員に係る感謝状贈呈式』が行われました。

贈呈式では、委員として長年尽力して頂いた前津榮健氏(沖縄国際大学学長)へ宜保市長より感謝状が贈呈されました。

市長は前津氏のこれまでの功績を讃え、感謝の意を述べました。前津氏は「14年余りの間、個人情報保護の分野から市政に貢献できたことは嬉しい」と感想を述べました。

## 地震が起きたら 高い場所へ!!

～地震・津波避難訓練～

11月1日・2日の2日間にわたり、『平成29年度沖縄県広域地震・津波避難訓練』が市内各地で行われ、学校・自治体・企業など34団体6200人余りの方が参加しました。

午前10時に地震発生、10時3分に津波警報発表という設定で、訓練を開始。参加した市民らは駆け足で高台へ避難しました。

万が一、地震が起これば高い所へ逃げようという意識付ける避難訓練となったようです。



## 素敵な笑顔のために♪

～第18回デンタルフェア～

11月5日、JAとみえーる2階で口腔の健康維持に関する正しい知識の普及や、虫歯予防の習慣の定着を図るため『第18回デンタルフェア』が行われました。

会場にはお口の健康相談、フッ素塗布体験コーナー、歯磨き指導コーナーなどが設置されており、多くの親子連れが参加し、口腔衛生について学んでいました。

年に2回はお口のチェックをするよう心掛け、80歳まで20本の歯を残せるようがんばりましょう!

# 市立中央図書館からのお知らせ

## 第2回 リサイクル本の譲渡会

受入できなかった寄贈本や重複本、保存年限が過ぎた雑誌などを市民の皆さまに提供いたします。

**日時** 平成30年1月28日(日) 10時～18時

**場所** 市立中央図書館 正面玄関前

**冊数** お1人様 10冊まで

※無くなり次第終了となります。ご了承ください。

- ・資料の取り置き、お電話での資料確認はお断りしています。
- ・持ち帰り用の袋などは各自でご用意ください。
- ・一度持ち出した資料は再び図書館内に放置することのないようお願いいたします。
- ・換金、転売、そのほか営利目的の持ち帰りは固くお断りしています。



## ～平成29年度リクエスト受付のお知らせ～

いつも市立中央図書館をご利用いただき、ありがとうございます。

今年度はシステム移行作業のためリクエスト受付期間は、**12月17日(日)まで**となっております。

『リクエスト』とは…図書館にはない本を購入して貸出いたします。(マンガ本、雑誌は不可。当館の資料収集規則に沿って受け付けます。)

※リクエストは、1年度に1人2冊までです。

※予算枠に達し次第、受付終了となります。ご了承ください。

## 1月 大人向け 映画会

**日時** 平成30年1月14日(日) 14時～(約90分)

**場所** 市立中央図書館 1階 大集会室

上映タイトル『100年インタビュー やなせたかし』

※ドキュメンタリー 平成24年7月16日

BSプレミアムにて放送されたものです。



## 12月(師走)

| 日  | 月  | 火  | 水  | 木  | 金  | 土  |
|----|----|----|----|----|----|----|
|    |    |    |    |    | 1  | 2  |
| 3  | 4  | 5  | 6  | 7  | 8  | 9  |
| 10 | 11 | 12 | 13 | 14 | 15 | 16 |
| 17 | 18 | 19 | 20 | 21 | 22 | 23 |
| 24 | 25 | 26 | 27 | 28 | 29 | 30 |
| 31 |    |    |    |    |    |    |

21日：館内整理日 23日：天皇誕生日  
29～31日：年末休館

## 1月(睦月)

| 日  | 月  | 火  | 水  | 木  | 金  | 土  |
|----|----|----|----|----|----|----|
|    | 1  | 2  | 3  | 4  | 5  | 6  |
| 7  | 8  | 9  | 10 | 11 | 12 | 13 |
| 14 | 15 | 16 | 17 | 18 | 19 | 20 |
| 21 | 22 | 23 | 24 | 25 | 26 | 27 |
| 28 | 29 | 30 | 31 |    |    |    |

1日～3日：年始休館 8日：成人の日  
9日：振替休(成人の日) 18日：館内整理日



マスコットキャラ トムくん

**開館時間** 火曜日～日曜日 10時～19時 **休館日** 月曜日は定休日です。

**お問い合わせ** 市立中央図書館 ☎856-6006

## タブレット端末(iPad)講習会(初級)

iPad(アイパッド)の基本的な使い方について学習します。iPad(アイパッド)をお持ちでない方もこの機会にいかがですか？

**日時** 平成30年1月26日(金) 10時～正午

**申込期間** 12月13日(水)から受付(先着順)

**定員** 15名(受講料 無料)

**対象者** 一般市民(市内在住・在勤・在学)

**準備物** 筆記用具

**場所** 市立中央公民館  
1階会議室

**申込方法** 市立中央公民館窓口もしくはお電話での申込みをお願いします。

**申込時間** 平日8時30分～17時15分まで



## ピエロのファンキーバルーンアート教室受講生募集!

風船アートで笑顔の仕掛人になりませんか？

**日時** 平成30年1月16日(火)・23日(火)・30日(火)・2月6日(火)・2月16日(金) 全5回 19時～21時

**申込期間** 12月13日(水)より受付(先着順)

**定員** 20名

**対象者** 一般市民(市内在住・在勤・在学)

**場所** 市立中央公民館 1階会議室

**受講料** 無料。ただし、材料費が5回分で2,500円となります。

**申込方法** 直接、市立中央公民館窓口へ申込みをお願いします。

**申込時間** 平日8時30分～17時15分まで



**お問い合わせ** 生涯学習振興課(市立中央公民館) ☎850-3280

## 市制施行15周年記念 第43回市新春健康マラソン (ウォーキング大会) 参加者募集!

お問い合わせ・申込先  
生涯学習振興課 ☎850-3591

**日時** 平成30年1月13日(土) 開会式 9時～ **場所** 豊崎海浜公園  
**参加資格** 市内外・年齢・性別を問わず健康な方なら誰でも参加できます。  
**種目** ●小学1・2年の部女子(1.0km) ●小学1・2年の部男子(1.0km)  
●小学3・4年の部女子(1.3km) ●小学3年の部男子(1.3km)  
●小学4年の部男子(1.3km) ●小学5・6年の部女子(1.7km)  
●小学5年の部男子(1.7km) ●小学6年の部男子(1.7km)  
●中学生の部(3.2km) ●高校・一般の部(6.1km)  
●ウォーキングコース(3.1km)



**参加料**

200円(ゼッケン代等)

※雨天等で中止になった際はゼッケンと引き換えに払い戻しできます。払い戻し期間は、平成30年1月15日(月)～2月15日(木)の8時30分～17時15分です。(土・日・祝日は除きます。)

**申込方法**

所定の申込書に必要事項を記入の上、参加料を添えて生涯学習振興課(市役所2階)へお申込みください。(申込書と引き換えにゼッケンをお渡します。)

※大会当日のオブザーバー参加は、一切認めませんのでご注意ください。市で加入する保険の対象となりません。また完走証の発行もできません。

**申込期間**

12月8日(金)～平成30年1月5日(金) 8時30分～17時15分

※土日・祝日・12月29日(金)～平成30年1月3日(水)は受付していません。また、期間外の受付は行いませんので、必ず期間内での申込みをお願いいたします。

## 市制施行15周年記念 第16回 市長杯少年サッカー大会結果!

10月9日・14日の両日、市総合運動公園陸上競技場ほかで『第16回市長杯少年サッカー大会』が開催されました。

決勝は、泊SCと豊見城キッカーズが対戦! 接戦の末、1対0で泊SC(那覇市)が優勝に輝き、豊見城キッカーズが準優勝となりました。



▲準優勝: 豊見城キッカーズ

▲優勝: 泊SC

## 市制施行15周年記念 第31回 市壮年ソフトボール大会結果!

11月5日・12日、瀬長島野球場において『第31回市壮年ソフトボール大会』が開催され10チームが参加し、熱戦が繰り広げられました。

決勝戦では、高安OB会チームと田頭OB会チームが対戦し、高安OB会チームが5対4で逆転勝利を収め3年連続の優勝となりました。



▲準優勝: 田頭OB会

▲優勝: 高安OB会

## 市制施行15周年記念 第43回 市長杯新春囲碁大会 参加者募集

**日時** 平成30年1月20日(土) 受付 8時～

開会式 8時30分 開始 9時

**場所**

市立中央公民館 中ホール

**対象者**

市内在住・在勤・在学の方(小中高生歓迎)

**申込期間**

12月13日(水)～平成30年1月10日(水)

平日 8時30分～17時15分

**参加費**

1人 1,000円(弁当代を含む)

**申込方法**

生涯学習振興課窓口(市役所2階)もしくは、市立中央公民館へ参加費を添えてお申込みください。

※組分け

A組(4段以上) B組(初段～3段)

C組(1級以下)

※参加人数によっては、上記組合せを変更する場合があります。

お問い合わせ 生涯学習振興課 ☎850-3280

## 第53回 県障害者スポーツ大会の結果報告!

9月23日・10月7日、県総合公園で『第53回 県障害者スポーツ大会』が開催されました。

本市からは、31名の選手が出場し金メダル15個、銀4個、銅3個、障害別リレーで1位に輝くなど活躍し、対抗競技14団体中第8位の結果となりました。

10月18日には、出場選手5名が市役所を訪れ宜保市長へ大会結果の報告と今後の意気込みを話しました。



本市では生活排水などの汚水や雨水を処理することにより、公衆衛生の向上、公共用水域の水質保全、浸水被害の防止等に努めています。これらの財源として雨水処理は税金、汚水処理は使用料で賄うこととなりますので、今後も引き続き下水道事業の健全経営のため公共下水道の普及を図っていく必要があります。

### 平成28年度 下水道事業の収支状況について

本市公共下水道事業は、歳入額1,223,609,308円、歳出額が1,110,536,708円で、差引収支113,072,600円の黒字となっておりますが、全体の歳入に占める自主財源の割合は約25.7%でしかありません。下水道整備に充てる国庫補助金、地方債は併せて457,341,000円で約37.4%、雨水処理、人件費および下水道施設の整備に使った地方債借入金の償還金などに充てる繰入金は410,237,000円で約33.5%と依存財源の割合が比較的高い傾向にあります。

単位：円

| 歳入     | 国庫補助・<br>県支出金 | 地方債借入金      | 一般会計繰入金     | 下水道使用料<br>手数料 | その他        | 合計A           |
|--------|---------------|-------------|-------------|---------------|------------|---------------|
| 平成28年度 | 154,141,000   | 303,200,000 | 410,237,000 | 314,124,345   | 41,906,963 | 1,223,609,308 |

| 歳出     | 建設費         | 公債費         | 維持管理費       | 合計B           | 翌年度に繰り越<br>すべき財源C | 収支額<br>A-B-C |
|--------|-------------|-------------|-------------|---------------|-------------------|--------------|
| 平成28年度 | 327,437,149 | 436,228,297 | 346,871,262 | 1,110,536,708 | 77,009,000        | 36,063,600   |

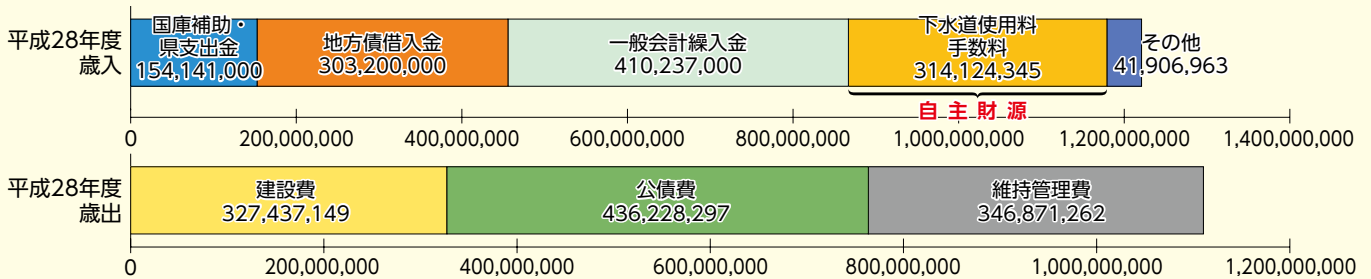

## 平成28年度豊見城市水道事業の決算の状況

### 概況(総括事項)

#### ア、業務の状況

業務量につきましては、平成28年度末給水栓数は22,057栓で前年度に比べ416栓(1.92%)増加し、給水人口は62,779人で前年度に比べ541人(0.87%)増加しました。また、年間総配水量は6,521,533m<sup>3</sup>で前年度に比べ84,885m<sup>3</sup>(1.32%)の増となり、年間有収水量は6,293,921m<sup>3</sup>で前年度に比べ85,013m<sup>3</sup>(1.37%)の増となりました。有収率は、前年度より0.05ポイント増加し96.51%となりました。

#### イ、施設の状況

資本的事業につきましては、字豊見城、名嘉地地域等の既設管が耐用年数を超え、老朽化により漏水が多い為、耐震管(GX形)の布設替えを行い、また真玉橋、根差部地域等については、県道改良に伴い、耐震管(GX形)の布設工事を行い、高安、翁長地域等については、市道新設に伴い、耐震管(GX形)の新設工事を行い、安全で安心な水道水の供給を図り、水道事業の効率的な経営に努めてまいりました。

#### ウ、財政の状況

収益的収支(税抜き)につきましては、総事業収益は1,524,289,048円で前年度に比べ28,870,302円(1.93%)の増、それに対して総事業費用は1,291,810,465円で前年度に比べ34,033,277円(2.57%)の増、収支差引当年度純利益は、232,478,583円となりました。一方、資本的収支(税込み)につきましては、資本的収入117,096,057円に対し、資本的支出は442,244,864円となり、この不足額325,148,807円は当年度分消費税および地方消費税資本的収支調整額、減債積立金および過年度分損益勘定留保資金で補填しました。

### 平成28年度 豊見城市水道事業損益計算書 (平成28年4月1日から平成29年3月31日まで)

### 平成28年度 豊見城市水道事業貸借対照表 (平成29年3月31日)

単位：円

単位：円

| 費用                 | 収                  | 益 |
|--------------------|--------------------|---|
| 営業費用 1,260,815,420 | 営業収益 1,377,493,722 |   |
| 営業外費用 30,938,301   | 営業外収益 145,938,559  |   |
| 特別損失 56,744        | 特別利益 856,767       |   |
| 合計 1,291,810,465   | 合計 1,524,289,048   |   |

| 資産                 | 負債および資本               |
|--------------------|-----------------------|
| 固定資産 6,949,136,498 | 固定負債 1,117,473,624    |
| 流動資産 1,691,147,359 | 流動負債 249,067,909      |
|                    | 繰延収益 3,974,686,889    |
|                    | 資本金 2,073,440,827     |
|                    | 剰余金 1,225,614,608     |
| 資産合計 8,640,283,857 | 負債・資本合計 8,640,283,857 |

豊見城市告示第110号  
平成29年10月27日

# 平成29年度上半期(平成29年9月30日現在) 豊見城市財政状況

財政事情書の作成及び公表に関する条例第2条の規定により、  
平成29年度上半期の財政事情を次のとおり公表する。

豊見城市長 宜保 晴毅

平成29年9月30日現在

|     |                      |
|-----|----------------------|
| 人口  | 63,611人              |
| 男   | 31,308人              |
| 女   | 32,303人              |
| 世帯数 | 25,025世帯             |
| 面積  | 19.60km <sup>2</sup> |

## ● 一般会計予算執行状況

### 一般会計の主な歳入

| 歳入科目     | 予算現額        |        | 収入済額       |       |
|----------|-------------|--------|------------|-------|
|          |             | 構成比    |            | 収入率   |
| 市債       | 66億1,791万円  | 21.2%  | 0万円        | 0.0%  |
| 国庫支出金    | 63億611万円    | 20.2%  | 16億7,318万円 | 26.5% |
| 市税       | 61億646万円    | 19.6%  | 32億5,232万円 | 53.3% |
| 県支出金     | 41億5,716万円  | 13.2%  | 2億4,590万円  | 5.9%  |
| 地方交付税    | 36億7,434万円  | 11.8%  | 25億1,396万円 | 68.4% |
| 地方消費税交付金 | 8億9,884万円   | 2.9%   | 5億3,779万円  | 59.8% |
| その他      | 34億5,221万円  | 11.1%  | 11億3,396万円 | 32.8% |
| 合計       | 312億1,303万円 | 100.0% | 93億5,711万円 | 30.0% |

### 一般会計の主な歳出

| 歳出科目 | 予算現額        |        | 支出済額        |       |
|------|-------------|--------|-------------|-------|
|      |             | 構成比    |             | 執行率   |
| 民生費  | 114億3,866万円 | 36.7%  | 49億5,422万円  | 43.3% |
| 教育費  | 58億7,578万円  | 18.8%  | 17億4,160万円  | 29.6% |
| 総務費  | 58億7,210万円  | 18.8%  | 10億7,803万円  | 18.4% |
| 土木費  | 24億331万円    | 7.7%   | 9億1,719万円   | 38.2% |
| 公債費  | 19億4,488万円  | 6.2%   | 8億3,161万円   | 42.8% |
| 衛生費  | 13億9,551万円  | 4.5%   | 6億918万円     | 43.7% |
| その他  | 22億8,279万円  | 7.3%   | 6億6,396万円   | 29.1% |
| 合計   | 312億1,303万円 | 100.0% | 107億9,579万円 | 34.6% |

### 一般会計の主な歳入

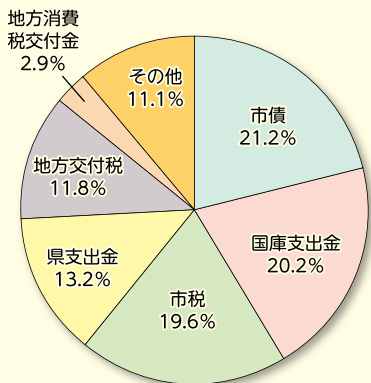

### 市民一人あたりの行政経費（一般会計）

| 目的  | 金額       | 用途              |
|-----|----------|-----------------|
| 民生費 | 179,822円 | 子育て支援や福祉の充実など   |
| 教育費 | 92,371円  | 教育・文化・スポーツの充実など |
| 総務費 | 92,313円  | 徴税費や人件費など       |
| 土木費 | 37,781円  | 道路・公園の整備など      |
| 公債費 | 30,575円  | 借入金の元金・利子など     |
| 衛生費 | 21,938円  | 医療・保健の充実、ごみ対策など |
| その他 | 35,887円  | 消防、産業振興、議会など    |
| 合計  | 490,687円 |                 |

### 一般会計の主な歳出

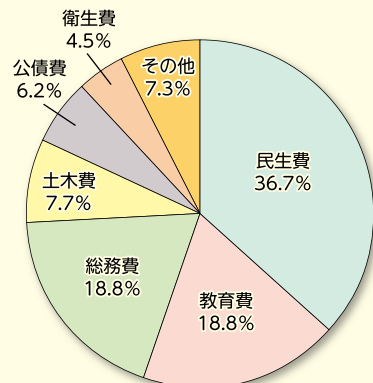

## ● 特別会計予算執行状況

| 会計名          | 予算現額        | 収入済額       |        | 支出済額       |       |
|--------------|-------------|------------|--------|------------|-------|
|              |             |            | 収入率    |            | 執行率   |
| 国民健康保険特別会計   | 91億8,158万円  | 30億4,358万円 | 33.1%  | 41億412万円   | 44.7% |
| 後期高齢者医療特別会計  | 3億9,313万円   | 1億8,711万円  | 47.6%  | 1億5,317万円  | 39.0% |
| 土地区画整理事業特別会計 | 237万円       | 237万円      | 100.0% | 0万円        | 0.0%  |
| 下水道事業特別会計    | 11億4,938万円  | 4億5,462万円  | 39.6%  | 3億5,033万円  | 30.5% |
| 農業集落排水事業特別会計 | 4,631万円     | 1,213万円    | 26.2%  | 756万円      | 16.3% |
| 育英会特別会計      | 1,210万円     | 471万円      | 38.9%  | 938万円      | 77.5% |
| 合計           | 107億8,487万円 | 37億452万円   | 34.3%  | 46億2,456万円 | 42.9% |

## ● 市有財産の状況

|      |                         |
|------|-------------------------|
| 土地   | 1,261,591m <sup>2</sup> |
| 建物   | 180,860m <sup>2</sup>   |
| 有価証券 | 2,380万円                 |
| 基金   | 42億2,541万円              |

## ● 一時借入金の現在高

20億円

## ● 市債の現在高

292億9,142万円  
市民一人あたり  
46万0,477円

### 市債の内訳

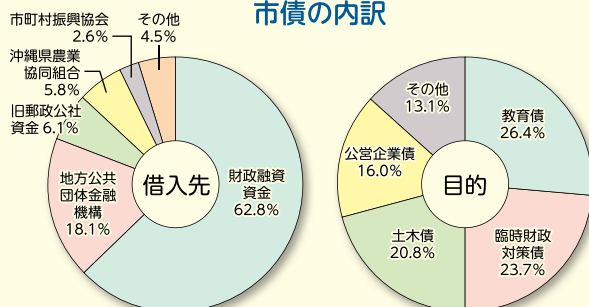

# 写真で語り継ぐ

## 豊見城市の今昔

豊見城村の時代から、各課ごとの取り組みを記録するため、多くの写真が撮られてきました。広報・公刊誌などに使われた写真の中には、文化課が設立される以前の写真もあるため、各課より一部移管してもらい、文化課で保管しています。この度、これら移管写真を整理しましたので、今回の歴史紀行は「写真」について紹介します。

確認できた移管写真の中で、一番古い写真は1969(昭和44)年のものでした。「69・9・豊見城団地」と銘づられた写真には、建設途中と思われる豊見城団地の姿が写っています。豊見城の人口増加の大きなきっかけとなった、団地のありし日の姿です(①)。

1970年代の写真は、瀬長島が多く写されています。戦後、米軍施設となりフェンスで囲まれた瀬長島。「隣の楽園」と謳われる現在の瀬長島とは違う印象を受けました(②)。

1980年代では「饒波区での文化財聞き取り調査」の写真が、豊見城市の文化遺産を後世に伝える仕事を担う、文化課の原点を見るようで、感慨深い思いがします(③)。

発展に伴い姿かたちの変貌が著しい私たちの豊見城市。かつてあった丘、農地、施設、活動



①1969年 豊見城団地



③1980年 饒波文化財聞き取り



②1970年代 瀬長島

に関する思い出も、貴重な記憶財産です。写真はそれら財産を、世代を超えて共有するために必要かつ大切な資料なのです。また現在、これら移管写真とは別に、地域の写真を用いた「古写真トークイベント」も展開中です。公民館や市民の皆さまから提供された写真に写し込まれた時代、人物、エピソードなどをほりさげ、地域の歴史をみつめる催し物です。12月に座安公民館、来年1月に宜保公民館で開催予定です。ぜひお越しください。これら移管写真やトークイベント収集写真は、いずれ中央図書館1階の展示室でも公開し、市民の皆さまへ還元します。懐かしさあふれる写真に「あんだよたさー」と思っていただければ嬉しいです。(嘉数 聡)

### 市制施行15周年記念NHKラジオ番組

お問い合わせ 企画情報課 ☎850-0246

## 「真打ち競演」公開収録観覧希望者募集



宮田 陽・昇



ケーシー高峰



古今亭 菊丸



おぼん・こぼん



ひろき



五街道雲助

NHK沖縄放送局と本市では、市制施行15周年を記念して、NHKラジオ番組「真打ち競演」の公開収録を行います。演芸界選りすぐりの出演者による落語や漫才、漫談などをぜひお楽しみください。

日 時：平成30年2月23日(金) 開 場：17時20分 開 演：18時 終演予定：20時

会 場：市立中央公民館

出 演：宮田陽・昇、ケーシー高峰、古今亭菊丸、おぼん・こぼん、ひろき、五街道雲助

申込方法：観覧を希望する方は、必ず往復はがきで右記のとおり申込みください。応募多数の場合は抽選となります。当選した方には、入場整理券(1枚で2名まで入場可)が送付されます。※往復はがきのみ受け付けます。

宛 先：〒901-0292 豊見城市字翁長854-1 豊見城市役所企画情報課「真打ち競演」係

申込締切：平成30年2月1日(木) 必着

※ご応募の際にいただいた情報は、抽選結果の連絡のほか、NHKでは受信料のお願いに使用させていただくことがあります。

**観覧申込** 入場は無料ですが、入場整理券が必要です。郵便往復はがき(私製を除く)

|  |                   |                  |                              |
|--|-------------------|------------------|------------------------------|
| 往信用おもて                                   | 返信用うら             | 返信用おもて           | 往信用うら                        |
| 9010292                                  |                   |                  |                              |
| 注意                                       | こちらには何も書かないでください。 | 郵便番号<br>住所<br>名前 | ①郵便番号<br>②住所<br>③名前<br>④電話番号 |
| 豊見城市字翁長854-1<br>豊見城市役所 企画情報課<br>「真打ち競演」係 |                   |                  |                              |



## 健康・福祉

健康推進課からのお知らせ

健康推進課 ☎850・0162

妊娠SOS・女性の悩み相談

妊娠・出産・子育ての悩みや女性の心身の健康相談を受け付けています。

日 時 月・火・木・金・土／9時～18時まで  
(祝日・年末年始除く)

お問い合わせ

沖縄県助産師会母子未来センター (沖縄市)

☎989・1181

がんばりママのココロもカラダも元気になる  
お食事講座受講生募集

忙しいママへ簡単にバランスのとれた料理をご紹介！

日 時 平成30年2月10日(土)  
9時30分～13時(要申込)

※受付は9時15分から

場 所 市立中央公民館 調理実習室

対 象 者 市在住の妊婦さん、現役ママ(パパの参加も歓迎)16人程度(応募者多数の場合は選考)

準 備 物 エプロン、バンダナ、ハンドタオル、  
親子健康手帳

申込締切 平成30年1月31日(水)まで

申込・お問い合わせ  
電話または電子メールで氏名・生年月日・連絡先・預かり保育希望の有無をご連絡ください。

メール yobou-g@city.tomigusuku.jp

※生後6ヶ月以上のお子様については預かり保育もあります。(要予約)

はり・きゅう等施術利用券の交付について

はり・きゅう等施術利用券は本市の国保加入者(74歳まで)で末しょう神経疾患または運動器疾患のある方が施術を受ける際に費用の一部を

助成することで、負担の軽減と疾病の早期治療を図り、健康で豊かな生活づくりを支援することを目的としています。

補助金額 1枚 1,000円

交付枚数 1人 1回の申請につき6枚交付

有効期間 交付日～平成30年3月31日まで

申込期間 定員に達するまで

※電話での申込不可

申込方法 健康推進課窓口(市役所3階)にて申請書と問診票を記入

対 象 者 本市の国保加入者(74歳で末しょう神経疾患または運動器疾患のある方)

準 備 物 国民健康保険被保険者証

お問い合わせ 健康推進課 ☎850・0215



## お知らせ

税務課からのお知らせ

税務課 ☎850・0245

申告書は国税庁ホームページで作成できます！

国税庁ホームページの「確定申告書作成コーナー」に、給与所得者または公的年金所得者の方向けの申告書作成画面が設置されています。

初めての方でも操作がしやすい画面となっておりますので、ぜひご利用ください。作成した申告書は、印刷して郵送などで提出できます。また、[e-tax(電子申告)]を利用して提出することもできます。

詳しくは、国税庁ホームページを検索し、

源泉所得税コールセンター室の設置について

沖縄国税事務所では10月から源泉所得税コールセンター室を開設し、これまで県内各税務署で実施していた電話による源泉所得税の納付照会などを県内各税務署ならびに源泉所得税コールセンター室が行うことになりました。

所在地 那覇市旭町9番地(沖縄国税総合庁舎内) ☎867・3055

固定資産税について

固定資産税は、毎年1月1日を賦課期日として、土地・家屋・償却資産(これらを固定資産といいます)を所有している方に対して、固定資産の所在する市町村がその資産に応じて課税する税金です。つきましては、次のとおりご協力をお願いいたします。

### ●土地

土地の評価は、土地登記簿上の地目にかかわらず、賦課期日現在の現況地目(利用状況)ごとに評価(課税)を行います。たとえば「雑種地(駐車場等)を畑にした」「2つの宅地の塀を壊して1つの敷地にした」など、土地の利用状況が変わった場合は、ご連絡ください。

### ●家屋

平成29年中に家屋を新築・増築、または取り壊しを行い、また、税務課資産税班の調査を受けていない家屋がありましたら、面積の大小にかかわらずご連絡をお願いします。

賦課期日現在に家屋がありませんと、その年の4月以降からはまる新年度固定資産税が課税されます。もし1月2日以降に取り壊しをされたも、その年の固定資産税は1年分課税されることとなります。

また、未登記家屋の相続・売買等があった場合は、新しく保存登記していただくか、「家屋名義変更願」を提出してください。

### ●償却資産とは

会社や個人で工場・商店などを経営される方や、駐車場やアパートなどを貸し付けている方が事業のために用いている構築物・機械・器具・備品などを指し、課税の対象となります。

償却資産を所有されている方は、毎年1月1日現在の償却資産の所有状況を1月31日までにその資産の所在する市町村長へ申告することとされています。期限間近になりますと窓口が混雑しますので、早めの申告をお願いします。

なお、12月中旬頃に申告書を発送しますので、届かない場合はご連絡ください。

### ●所有者がお亡くなりになったとき

所有者がお亡くなりになった場合、翌年の1

月1日までに相続登記が未了のときは、税務課にて手続きが必要となります。

また、相続人代表者等がお亡くなりになった場合は、税務課までご連絡ください。

**太陽光発電設備に係る固定資産税の申告について**

固定資産税は土地、家屋の他に償却資産(事業に用いる機械・備品等の資産)についても、課税されます。太陽光発電設備は、償却資産に該当し申告の対象となりますので、次に該当する場合は申告していただく必要があります。

| 設置者                            | 対象資産  |
|--------------------------------|---|
| 個人(住宅用)<br>※10kW以上の<br>太陽光発電設備 | 売電するための事業用資産となり、発電に係る設備は <b>申告の対象</b> となります。  |
| 個人(事業用)                        | 個人の方であっても店舗やアパート、農業などの事業を営む方が、その事業のために太陽光発電設備を設置した場合は、発電出力量や売電の有無に関わらず償却資産として <b>申告の対象</b> となります。 |
| 法人                             | 事業用に供している資産となりますので、発電出力量や売電の有無に関わらず、償却資産として <b>申告の対象</b> となります。                                   |

※なお、個人(住宅用)で10kW未満の場合は**申告の対象外**となります。

**協働のまち推進課からのお知らせ**

**協働のまち推進課 ☎8500・0159**

**行政相談の日程変更について**

毎月第4木曜日の10時から正午の間で行っている行政相談ですが、12月の第4木曜日は市役所の仕事納めにあたるため、次のおり変更いたしますのでご確認のうえ、お間違いのないようお願いいたします。

(変更前)12月28日(木)10時～正午

(変更後)12月26日(火)10時～正午

**男女共同参画に係るアンケート調査**

平成31年度施行予定の、第3次男女共同参画プラン作成に向け、4,000名を対象(無作為抽出)に市民意識調査(アンケート調査)を実施いたします。

調査委託事業者：株式会社 沖縄計画機構  
期 間 12月初旬～平成30年1月中旬まで

**〔第2回 男女共同参画講座〕**

**ワーク・ライフ・バランスでも会社も元気に!**

仕事の成果を高めながら、恒常的な長時間労働の抑制や柔軟な働き方の拡大、仕事と育児や介護との両立などをバランスよく推進する「ワーク・ライフ・バランス」に関する講演会を開催します。ぜひこの機会にご参加ください。

日 時 12月16日(土)14時～15時30分

場 所 市役所6階ホール

対 象 者 テーマに関心のある方

参 加 費 無料(※要予約)

申 込 方 法 電話・Eメール

メー ル kyodo@city.tomigusuku.jp

**国保年金課からのお知らせ**

**国保年金課(年金窓口) ☎8500・0139**

**退職後の年金手続きについて**

退職後に厚生年金保険の適用事業所に再就職する場合は、引き続き厚生年金保険に加入します。しかし、それ以外の60歳未満の方は、国民年金に加入するための手続きが必要になります。

また、退職した人に扶養されていた60歳未満の配偶者(夫・妻)についても、同様に国民年金の手続きが必要になります。この手続きを怠ると、将来受け取る年金額が減る場合や、年金そのものが受け取れなくなる場合がありますので、必要な手続きを行ってください。

**●手続きに必要なもの**

社会保険喪失証明書、年金手帳もしくは身分証

**●国民年金保険料額**

月額16,490円(平成29年度)

**●国民年金保険料は口座振替がおすすめです。**

国民年金保険料の納付には、口座振替がご利用になります。口座振替をご利用いただくことで、保険料が自動的に引き落とされるので金融機関などに行く手間が省けるうえ、納め忘れもなくとても便利です。また、口座振替には、当月分保険料を当月末に振替納付することにより、月々50円割引される早割制度や現金納付よりも割引額が多い6カ月前納・1年前納・2年前納もあり、大変お得です。口座振替をご希望の方は、納付書または年金手帳、通帳、金融機関届出印を持

参のうえ、ご希望の金融機関または年金事務所へお申し出ください。

へお申し出ください。

納 税 課 固定資産税 ☎8500・0242  
国保年金課 国 保 税 ☎8500・0142  
後期保険料 ☎8500・0160

**固定資産税・国民健康保険税・後期高齢者医療保険料の納付について**

12月は固定資産税第3期・国民健康保険税・後期高齢者医療保険料第6期の納期月となっています。納期内に自主納付をお願いします。コンビニエンスストアでの納付も可能ですので、ぜひご利用ください。

風水害の被害を受けた場合など、やむを得ない事情で期限内に納付できない場合には「納税相談」「分割による納付手続き」などもございますので、早めにお問い合わせください。

※分割による納付手続きを行った市税等は、口座振替ができませんのでご了承ください。

**●口座振替をご利用になると便利です!**

手続きは金融機関に、通帳届出印、通帳、納付書を持参し、備えつけの口座振替依頼書へ必要事項を記入し、申込みます。

**納付期限が過ぎた市税等の納付について**

お手持ちの納税通知書・再発行納付書等の納付期限が過ぎてしまった場合、各金融機関での納付ができなくなり、延滞金が増算されますのでご注意ください。納付期限が過ぎてしまった場合は、ご連絡をお願いします。

**生活環境課からのお知らせ**

**生活環境課 ☎8500・5520**

**浄化槽の清掃および点検をしましょう!**

浄化槽の清掃を怠ると、周辺地域が悪臭によって迷惑になるばかりではなく、川や海が汚れてしまいます。浄化槽の保守点検および清掃は浄化槽設置者の義務です。私たちの生活環境および水環境を良くする為にも、適正な浄化槽管理をお願いいたします。

**住宅騒音防止対策事業**

**(空気調和機器(エアコン)設置工事等)のお知らせ**

次の内容に該当する方を対象に予算の範囲内で補助金を交付します。

**1.対象区域**

国土交通大臣の定める第1種区域において

「昭和52年9月28日以前に現に所在する住宅」および「昭和52年9月29日以降昭和57年3月30日以前に現に所在する住宅」

(宇与根、瀬長、田頭、名嘉地の一部)

## 2. 対象工事

①住宅の全部または一部の室における航空機の騒音の軽減および当該室内の有効な空気調和の確保を目的とする工事(防音工事)

②以前、当該事業にて空気調和機器等の設置工事を実施し、設置後10年以上経過しており、かつ故障のために取替を必要とする工事(取替工事1回目)

③②の取替工事から10年以上経過しており、かつ故障のために取替を必要とする工事(取替工事2回目)

④③の取替工事から10年以上経過しており、かつ故障のために取替を必要とする工事(取替工事3回目)

受付期間は、12月15日(金)まで  
※詳しくは担当課までお問い合わせください。

## 野焼き禁止のお知らせ

◆野焼き(野外焼却)は禁止されています  
野外での廃棄物焼却行為(野焼き)または、一定の構造基準を満たしていない廃棄物焼却炉の使用は法律や条例など(一部の例外を除き)により禁止されており、違反者に対して罰則規定が定められています。

違反者には次の罰則が定められています。

5年以下の懲役もしくは五十万円以下の罰金に処し、又はこれを併科する。  
改善命令等に従わず、常習的に「野焼き」を行った場合、豊見城警察へ通報し、しかるべき措置を図ります。

※なお、平日8時30分以前(市役所開庁前)17時15分以降(市役所閉庁後)または土日・祝祭日に野焼き行為を見つけたら、豊見城警察署に通報をお願いいたします。

スプレー缶、カセットコンロのボンベ等のごみの出し方について  
「スプレー缶」や「カセットコンロのボンベ」について、穴あけ作業の際に火などの危険性を

伴うことから次の通りに変更となります。今後の出し方についてご確認をお願いします。

## (当初の出し方)

完全に使い切った風通しの良い場所で安全に穴を明けてから出してください。

## (今後の出し方)

完全に使い切ったから出してください。

※穴あけの必要はありません。

※ガス抜きや処理方法は、商品に表示されている処理方法に従って処理してください。

※どうしても使い切ることができない時は、商品に表示されているメーカーに問い合わせてください。メーカーが表示されていない場合は、一般社団法人日本ガス石油機器工業会「カセットボンベお客様センター」0120-14-9999[6]までお問い合わせください。

## 社会福祉課からののお知らせ

社会福祉課 ☎850・0141

## 第10回特別弔慰金について

これから請求手続きをされる方は「マイナンバー(個人番号)」の記載が必要となりますので、ご来庁の際にはマイナンバーカードや通知カードなどをお持ちください。

請求期間 平成30年4月2日(月)まで

受付場所 社会福祉課(市役所1階)

## 対象者

1. 戦没者等の死亡当時の遺族(生まれていないことが要件となっています。なお、子については戦没者等の死亡当時の胎児も含まれます。  
2. 日本国籍を有していること

## 準備物

手続きの内容によって異なりますので詳しくは、社会福祉課へお問い合わせください。

## 生活困窮者自立支援について(相談無料)

相談窓口では、ひとりひとりの状況に合わせた支援プランを作成し、専門の支援員が寄り添いながら、ほかの専門機関と連携して解決に向けた支援を行います。

日 時 月曜日～金曜日 8時30分～17時15分  
(祝祭日、年末年始を除く)

開催場所 市就職・生活支援パーソナルサポートセンター(市役所1階 社会福祉課内)

対象者 仕事や生活について困りごとや不安を抱えている方

※お電話にて面談日の予約をされると、相談がスムーズです。

## 子育て支援課からののお知らせ

子育て支援課 ☎850・0143

## 平成30年度学童クラブの児童募集について

市内各学童クラブでは、平成30年度に利用を希望する児童を募集します。募集時期、申込用紙の配布等につきましては、利用を希望する各学童クラブにお問い合わせください。

学童一覧につきましては、子育て支援課窓口(市役所1階)および市ホームページでご確認いただけます。

## 子ども医療費助成制度・母子父子医療費助成制度12月の振込日について

振込日は12月25日(月)に変更となります。お間違いがないようご注意ください。

## 公園緑地課 ☎850・0096

## あなたも公園の美化サポーターになってみませんか?

公園の美化サポーターとは、本市の管理する公園を対象に美化ボランティア活動を行うおつとする団体、または個人のことをいいます。

本市は美化サポーターに対して支援を行い環境美化に対する市民の意識の高揚を図り、協働によるまちづくりを推進しています。興味がある方はお気軽にお電話ください。

## 都市計画課からののお知らせ

都市計画課 ☎850・5332

## 那覇広域都市計画の変更について

①告示日 8月2日(水)

都市計画の種類 用途地域の変更

(3・4・7号豊見城宜保線沿線)

都市計画を定める土地の区域 字豊見城の一部

②告示日 11月24日(金)

都市計画の種類 都市計画道路の変更

(3・4・1号饒波川線)

都市計画を定める土地の区域 字高安の一部

開催場所 都市計画課(市役所2階)

※この内容は、市のホームページにも掲載しています。詳しくは担当課までお問合せください。

## 旧耐震基準の住宅への

### 簡易診断技術者派遣事業の開始について

県では住宅の耐震化を促進するため、住宅の耐震性を簡易診断する技術者を派遣しています。

**日時** 平成30年2月28日(水)

**募集件数** 50件(先着順)

**診断費用** 10,800円(消費税込)

**対象者** 次の全てを満たすこと

- ①昭和56年5月31日以前に着工された住宅
- ②建物構造は、鉄筋コンクリート造、補強コンクリートブロック造または鉄骨造
- ③建物規模は、3階建(補強コンクリートブロック造は2階建)、延床面積300㎡以下
- ④建物所在地は沖縄県内であること
- ⑤簡易診断の申請者は、簡易診断を実施する住宅の所有者であること

### 申込・お問い合わせ

NPO法人沖縄県建築設計サポートセンター  
☎879・1020

上下水道部総務課・経済建設部農林水産課  
からのお知らせ

上下水道部総務課(公共下水道) ☎850・1516

経済建設部農林水産課(農業集落排水) ☎850・5305

公共下水道・農業集落排水に接続しましょう

公共下水道区域および農業集落排水区域で下水道接続がまだのご家庭は、早めの接続をお願いします。(接続の可否は担当課にお問い合わせください)

なお、くみ取り便所、し尿浄化槽を廃止して接続する場合は、工事の資金を無利子で貸付しています。  
※農業集落排水とは保栄茂・翁長の一部地域の下水道です。

**貸付限度額** 個人住宅30万円/集合住宅80万円

**返済方法** 40回以内の毎月元金均等払い(無利息)

公共下水道接続促進事業補助金について

### 補助対象工事

公共下水道の処理区域内で合併浄化槽、単独浄化槽またはくみ取り式トイレを廃止して行う排水設備工事で「下水道排水設備工事確認申請書」を申請し、平成30年1月末日までに完了する工事。

※新築の建物や農業集落排水(保栄茂地区、翁長一部地区)は除きます。

## 補助金額

### 合併処理浄化槽を設置している建物

○補助対象工事費が5万円未満の場合(当該工事費の額)

○補助対象工事費が5万円以上の場合(5万円)

**単独処理浄化槽またはくみ取り式便所を設置している建物**

○補助対象工事費が10万円未満の場合(当該工事費の額)

○補助対象工事費が10万円以上の場合(10万円)

※当該工事費の額に1万円未満の端数があるときは、これを切り捨てるものとする。

### 申請受付

上下水道部施設課(市役所2階)にて  
随時受付しています。

▼平成30年1月末日までに完了する工事が対象となりますので、お早めに排水設備指定工事店(業者)へご相談・お問い合わせをお願いします。なお、排水設備指定工事店(業者)の一覧表は、市ホームページからダウンロードするか、上下水道部施設課窓口にて取得することができます。

### 下水道への接続について

市では、「下水道の健全な経営」「公衆衛生の向上」「公共用水域の水質保全」を実現させるため、公共下水道の普及を図っています。

下水道が整備された区域では、公共下水道に接続することが「下水道法」で義務付けられていますので、速やかな接続をお願いします(改造資金融資あっせん・利子補給制度も設けています)。

今後とも市が「任んで良かった、任んでみたいNo.1」の街になるよう理解とご協力をよろしくお願ひします。

上下水道部施設課 ☎850・0111

指定給水工事事業者(12月・1月)

▼**宅地内修理当番(※宅地内修理は有料)**

12月 (有)与儀工業 字根差部683 赤嶺ア  
パート120

☎856・7313

1月 (有)喜納設備

字上田497-8  
☎856・3423

### 道路側修理当番

12月 (有)東志工業 字上田95-1

☎850・3922

1月 (有)大設工業 字与根209-2  
☎856・0611

### 水質検査の詳細について

市上下水道部施設課では、水道法により国が定める水質基準項目を定期的に検査しております。全ての基準を満たしていますので安心してご使用ください。

水質検査の詳細については、最新の検査結果をホームページにてご確認ください。

### 貯水槽(タンク)設置者の皆さまへ

貯水槽(タンク)の清掃を1年に1回以上行うようお願いいたします。貯水槽以外の給水施設により供給される「水」については、施設の設置者とその責任を負うこととなります。

貯水槽の管理が不十分だと、赤サビ等が底に溜まることや、藻などが発生する可能性があります。これらは異臭味の原因になることがあります。定期的に貯水槽の点検を行うなど適正な管理に努めましょう。

地域子育て支援センターぐっぴ ☎850・9214

地域子育て出前支援について(利用料無料) 子育て応援します。遊びに来てください!

保育士が地域に出向き、親子と一緒に遊ぶ遊びや手遊び、わらべ歌などを楽しみます。

また、子育てに関する疑問や不安、心配ごとなどお気軽にご相談ください。

▼**豊崎地域連携室(豊崎小学校体育館2階)**

**日時** 12月19日(火)13時30分~15時30分

**対象** 豊崎在住の0歳児~就学前の親子

▼**県営真玉橋団地集会所**

**日時** 12月21日(木)13時30分~15時30分

**対象** 県営真玉橋団地在住の0歳~就学前の親子の親子

※祖父母の参加も可能です。お子さんの安全管理は保護者の方がご配慮ください。

▼**育児講座のお知らせ**

▼**カラーセラピー講座**

**日時** 12月20日(水)10時~11時30分

**場所** 子育て支援センターぐっぴ

**対象** 0歳~就学前の親子15組

**受付期間** 12月12日(火)から(先着順)

▼キッズ(ベビー)&ママヨガ

**日時** 12月18日(月)10時15分～11時45分  
**場所** 豊見城団地集会所・子育て支援所  
**対象** 0歳児～就学前の親子25組  
**受付期間** 12月15日(金)から(先着順)

**真嘉部コミュニティセンター** ☎8400・6828  
**巨大めいろ** ～空前絶後の迷・迷・迷路～

**日時** 12月16日(土)13時～15時  
 12月17日(日)9時30分～11時30分/13時～15時  
 12月18日(月)9時30分～11時30分/13時～15時

※団体優先時間を設けています。学童など団体で参加する場合は予約が必要となりますので、詳しくは真嘉部コミュニティセンターまでお問い合わせください。  
 ※行事の様子は写真撮影し、センターだよりやブログに掲載する場合がありますので、ご了承ください。

**社会福祉協議会** ☎856・2782  
**子育て講演会について**  
 ～「親子いっしょに仲良く楽しく元気に遊ぼう!」～  
 子育て中のお父さん、お母さん!ここでは子育てを楽しむヒントがいろいろあります!

豊崎保育園名嘉元美佐子先生の講話や親子で一緒におもちや作り(アダン業細工・紙コプター・折り紙・バルーンアート)を楽しみますか?  
**日時** 平成30年1月20日(土) 10時～正午  
**場所** 市社会福祉協議会 2階  
**対象** 市内在住の親子・保育関係者・祖父母  
**参加費** 無料

**お問い合わせ** 豊見城市社会福祉協議会  
**ご家庭に眠っている食品はありませんか?**  
**食品の寄付にご協力お願いします!**  
 ささえあい福祉銀行とは…

皆さんからいただいた食品や生活用品などを、子育て世帯や生活困窮世帯など必要としている方々へお渡しする事業です。

**食品**  
 ○賞味期限が1カ月以上残っているもの  
 ○未開封の食品

食品以外

○市内小・中学校の制服、体育着(夏服・冬服は問いません。)

**お問い合わせ**  
 ○平日8時30分～正午 13時～17時15分  
 ※寄付の際は、持ち込みのご協力をお願いします。

**歳末たすけあい運動**  
**期間** 12月28日(木)まで  
**お問い合わせ**

○沖縄県共同募金会豊見城市共同募金委員会  
 (市社会福祉協議会内)



# 募集

**座安保育所からのお知らせ**  
**座安保育所** ☎850・4382  
**座安保育所 保育士(臨時職員)募集**

**雇用期間** 随時募集(半年ごとの更新可能)  
**賃金** 時給950円  
**勤務時間** 7時15分～18時30分  
 ※内7・75時間のシフト制、月曜～土曜までの週休2日

**応募方法** 履歴書、保育士資格の写しを座安保育所に提出

**座安保育所 休憩保育士(臨時職員)募集**  
**雇用期間** 随時募集(半年ごとの更新可能)  
**賃金** 時給900円  
**勤務時間** 正午～15時  
 ※月曜～土曜までの週休2日

**応募方法** 履歴書、保育士資格の写しを座安保育所に提出

**学校教育課からのお知らせ**  
**学校教育課** ☎850・0961  
**教育委員会臨時職員募集**

**提出書類** 履歴書(市販のもの可)  
**提出先** 学校教育課(市役所2階)  
**雇用期間** 12月から半年更新の1年間  
 ※任用開始日については相談可能  
 ※書類審査の上面接を行います。面接の連絡がない場合は欠員待ちとなります。

**特別支援教育支援員**  
**勤務場所** 市立小中学校での勤務

**勤務時間** 8時15分～16時45分  
**時給** 880円

**応募条件** 教員免許保持者優先

**情報教育指導補助員**  
**勤務場所** 市立小中学校での勤務  
**勤務時間** 8時30分～17時15分  
**時給** 880円

**必要資格** 各種情報処理資格者優先

**登校支援員**  
**勤務場所** 市立小中学校での勤務  
**勤務時間** 5時間/日(週5日)  
**時給** 880円

**応募条件** 教員経験者  
**自立支援教室指導員**  
**勤務場所** 市立小中学校での勤務  
**勤務時間** 8時15分～16時45分  
**時給** 1100円

**必要資格** 教員免許  
**学校司書**  
**勤務場所** 市立小中学校での勤務  
**勤務時間** 8時15分～16時45分  
**時給** 880円

**必要資格** 司書資格または教員免許

**市シルバー人材センターからのお知らせ**  
**市シルバー人材センター** ☎850・7716  
**市シルバー人材センター会員募集**  
**対象** 市内に居住する原則60歳以上の方!  
**説明会** 12月15日(金)10時～正午  
**場所** 当センター会議室(陸上競技場1階)  
**年会費** 2000円

当センターでは入会促進のために出張説明会を実施いたします。

説明会をご希望される自治会は、事務局へご連絡いただければ幸いです。詳細については相談致しますので宜しくお願致します。  
 ※生涯現役で頑張る女性会員も大歓迎!  
**サークル活動に参加したい方も会員に入会すれば参加できます!**

○毛筆サークル ○民踊サークル  
 ○三線サークル ○パソコンサークル  
 ○絵手紙サークル ○カラオケサークル  
 ○大正琴サークルなど

## 相 談

### ●法律相談(弁護士)

と き：第1・第3水曜日 9時～正午(事前予約が必要です)  
 ところ：市役所1階 市民相談室/☎850-0159 (協働のまち推進課)

### ●法律相談(司法書士)

と き：第2・第4水曜日 10時～正午(事前予約が必要です)  
 ところ：市役所1階 市民相談室/☎850-0159 (協働のまち推進課)

### ●行政相談(行政相談委員)

と き：12月26日(火) 10時～正午  
 ところ：市役所1階 市民相談室/☎850-0159 (協働のまち推進課)

### ●消費生活相談

と き：第1・第3火曜日 10時～正午/13時～16時  
 ところ：市役所1階 市民相談室/☎850-0159 (協働のまち推進課)

### ●家庭児童相談・女性相談(市役所1階 子育て支援課)

と き：月曜～金曜日 9時～16時30分/☎840-5633

### ●障害福祉に関する相談・障害者虐待に関する相談、通報

桜山荘障がい者相談支援センターさくら(字平良)/☎840-5904  
 指定相談支援事務所ひまわり(字渡橋名)/☎856-6639  
 豊見城市障がい・長寿課 障がい福祉班(平日8時30分～17時15分)  
 ☎850-5320/FAX856-7046

### ●高齢者に関する保健福祉サービスの相談・高齢者虐待に関する相談、通報

豊見城市障がい・長寿課 地域包括支援班(平日8時30分～17時15分)  
 ☎856-7727/FAX856-7876  
 虐待通報(夜間・休日)/☎850-0024

### ●適応指導教室

と き：月曜～金曜日 10時～16時  
 ところ：教育相談室(市陸上競技場内)/☎856-1538

### ●職場におけるセクシュアルハラスメント相談

と き：毎週月曜日・水曜日 10時～17時 ※専門の相談員が対応  
 それ以外の平日 8時30分～17時15分  
 ところ：沖縄労働局雇用均等室(土日、祝祭日は閉庁)/☎098-868-4380

### ●労働に関する相談

◎沖縄県女性就業・労働相談センター  
 と き：電話相談 月曜日～土曜日 9時～20時(祝日を除く)  
 対面相談 月曜日～金曜日 9時～17時(祝日を除く※要予約)  
 ところ：沖縄県三重城合同庁舎5階/☎0120-610-223

◎沖縄労働局総合労働相談コーナー  
 と き：月曜日～金曜日 9時～正午/13時～17時  
 ところ：沖縄労働局企画室内/☎098-868-6060

◎那覇総合労働相談コーナー  
 と き：月曜日～金曜日 9時～正午/13時～17時  
 ところ：那覇労働基準監督署/☎098-868-8008

### ●おきなわ女性財団でいる相談室 男性相談(男性相談員が対応します)

と き：日曜・月曜 10時～16時/☎098-868-4011  
 お休み：年末年始(12/29～1/3)※月曜が祝日の場合

### ●みんなの人権110番 全国人権共通人権相談ダイヤル

と き：月曜日～金曜日8時30分～17時15分/☎0570-003-110

※詳しくはお問い合わせください。  
**お仕事の依頼**  
 ①手軽に電話での申込みができます。  
 ②相談・見積り(無料)のうえ、センターと契約を結びますので、会員の就業については、すべてセンターにお任せいただきます。  
 ③公益法人のため、安心で割安です。  
**お仕事の内容**  
**サービス分野**  
 ○福祉・家事援助サービスなど  
**折衝・外交分野**  
 ○広報・チラシ配布など  
**屋内外の一般作業**  
 ○除草・草刈り・枝切り・剪定など  
**管理分野**  
 ○駐車場整理、公共施設管理など  
**事務分野**  
 ○毛筆宛名・賞状筆耕・整理事務  
**専門技術分野**  
 ○大工作業、塗装作業など  
 年末に向けての庭木の手入れ、剪定、家屋の清

▼市社会福祉協議会へ  
 豊見城市女性防火クラブさんより、バザーの

## ご芳志

掃などのご依頼もお待ちしております。  
 清掃や洗濯などの短期間、短時間のお仕事も喜んでお引き受けします。詳しくは市シルバー人材センターへお問い合わせください。  
**お詫びと訂正**  
**秘書広報課 ☎850・0023**  
**広報とみぐすく11月号P14の訂正と**  
**お詫びについて**  
 11月6日に発行しました「広報とみぐすく」11月号P14に掲載されています「相田未央さん(豊小)が走り幅跳びで全国優勝!」の3行目に誤りがありました。  
 訂正前は、「相田未央さん(豊崎小学校6年)」と記載されていますが、「**豊見城小学校6年**」となります。  
 訂正しお詫び申し上げます。



11月6日、株式会社近代美術様が創立50周年を記念し、市育英会へ50万円の寄付を行いました。市育英会は、皆様からの心温まる寄付で運営しております。随時受け付けておりますので、問い合わせについては学校教育課までお願いします。

### 学校教育課 ☎850・0961



12月17日(日)に、同校で式典・祝賀会が開催されます。

### 豊見城中学校創立70周年記念事業期成会へ

収益金として3万円

10月31日、70周年記念事業資金造成チャリティーゴルフ大会が開催され196名が参加しました。今回のゴルフ大会で得た収益金61万8千円が寄付金として贈呈されました。



# 2017(平成29年) December/師走 12月市民カレンダー

**クリーンなまち、とみぐすくを目指そう!**

| 家庭ごみ量(月/世帯)                                   | 瀬長島ごみ回収量                                       |
|---|--|
| 10月 直近12ヵ月平均 53.3kg<br>-2.0kg 約 <b>51.3kg</b> | 10月 直近12ヵ月平均 496.7kg<br>-46.7kg 約 <b>450kg</b> |

平成28年度市男女共同参画に関する標語(最優秀賞)「男らしく女らしくより自分らしく生きていこう」名前・福永萌

| 日  | 月  | 火   | 水   | 木  | 金   | 土   |
|--|--|---|---|--|---|---|
| <b>3</b> 旧10.16  | <b>4</b> 旧10.17  | <b>5</b> 旧10.18<br>BCG(結核)集団接種<br>(市役所4階保健センター)<br>受付 14時~15時<br>消費生活相談<br>(市役所1階市民相談室)<br>10時~正午/13時~16時 | <b>6</b> 旧10.19<br>3歳児健康診査<br>(市役所4階保健センター)<br>受付 13時15分~<br>14時45分<br>弁護士相談<br>(市役所1階市民相談室)<br>9時~正午※要予約       | <b>7</b> 旧10.20  | <b>8</b> 旧10.21   | <b>9</b> 旧10.22   |
| <b>10</b> 旧10.23<br>乳児一般健康診査<br>(市役所4階保健センター)  | <b>11</b> 旧10.24   | <b>12</b> 旧10.25<br>乳児健康相談<br>(市役所4階保健センター)<br>14時~15時30分<br>※予約制<br>生後2ヵ月児とその保護者                         | <b>13</b> 旧10.26<br>司法書士相談<br>(市役所1階市民相談室)<br>10時~正午※要予約  | <b>14</b> 旧10.27   | <b>15</b> 旧10.28<br>離乳食実習<br>(市立中央公民館 調理室)<br>13時30分~15時30分<br>市シルバー人材センター<br>入会説明会<br>(市陸上競技場1階)<br>10時~正午                 | <b>16</b> 旧10.29<br>第2回男女共同参画講座<br>(市役所6階ホール)<br>14時~15時30分 |
| <b>17</b> 旧10.30<br>冬の野鳥観察会「鳥の学校」<br>(漫湖水鳥・湿地センター)<br>10時~正午<br>自然講座「月桃でクリスマス<br>オーナメントづくり」<br>(漫湖水鳥・湿地センター)<br>14時~16時<br>ぼくもわたしもできるかな!<br>親子料理教室<br>(市立中央公民館 調理室)<br>9時30分~13時 | <b>18</b> 旧11.1  | <b>19</b> 旧11.2<br>集団健診<br>(市立中央公民館)<br>受付 8時30分~10時30分<br>消費生活相談<br>(市役所1階市民相談室)<br>10時~正午/13時~16時       | <b>20</b> 旧11.3<br>弁護士相談<br>(市役所1階市民相談室)<br>9時~正午※要予約   | <b>21</b> 旧11.4<br>1歳6ヵ月児健康診査<br>(市役所4階保健センター)<br>受付 13時15分~<br>14時45分<br>婦人がん検診<br>(市立中央公民館)<br>受付 13時30分~15時<br>※エコー検査なし | <b>22</b> 旧11.5   | <b>23</b> 旧11.6<br>天皇誕生日                                    |
| <b>24</b> 旧11.7  | <b>25</b> 旧11.8<br>国民健康保険税<br>第6期納付期限<br>後期高齢者医療保険料<br>第6期納付期限<br>固定資産税 第3期納付期限<br>子ども医療費・母子父子<br>医療費 振込日<br>就労相談(1階正面玄関)<br>13時~17時 | <b>26</b> 旧11.9<br>国民健康保険 夜間窓口<br>17時15分~20時<br>行政相談<br>(市役所1階市民相談室)<br>10時~正午                            | <b>27</b> 旧11.10<br>国民健康保険 夜間窓口<br>17時15分~20時<br>Jアラート訓練放送<br>14時~16時の間<br>司法書士相談<br>(市役所1階市民相談室)<br>10時~正午※要予約 | <b>28</b> 旧11.11<br>市役所仕事納め  | <b>29</b> 旧11.12<br>市立中央図書館年末年始<br>休館のお知らせ<br>[12月29日(金)~<br>平成30年1月3日(水)まで]  | <b>30</b> 旧11.13  |
| <b>31</b> 旧11.14<br>大晦日  | <b>1月</b><br><b>1</b> 旧11.15<br>元日<br>   | <b>2</b> 旧11.16   | <b>3</b> 旧11.17   | <b>4</b> 旧11.18<br>市役所仕事始め<br>弁護士相談<br>(市役所1階市民相談室)<br>9時~正午※要予約   | <b>5</b> 旧11.19<br>新春名刺交換会<br>日時:15時~ 場所:市立<br>中央公民館 会費:2千円<br>/1名(当日受付)<br>年始祝賀会<br>日時:18時~ 場所:市立中央公<br>民館 会費:2千円/1名(当日受付) | <b>6</b> 旧11.20   |

## 豊見城市ごみカレンダー (平成29年12月~平成30年1月)

| 地区         | 収集区域  | 燃やせるごみ | 燃やせないごみ<br>危険ごみ | 資源ごみ  |          |
|------------|---|--------|-----------------|-------|----------|
|            |   |        |                 | 缶・びん類 | 紙・ペットボトル |
| <b>A地区</b> | 豊見城(県道7号線東側)、高安の一部、根差部、嘉数、豊見城ニュータウン、真玉橋、金良、長堂、饒波の一部               | 月・木曜日  | 第1・第3火曜日        | 火曜日   | 金曜日      |
| <b>B地区</b> | 高安の一部、饒波の一部、豊見城団地、県道豊見城団地、平良、高嶺、上田(市道25号線東側)、渡嘉敷、保米茂、翁長、渡橋名の一部、豊崎 | 火・金曜日  | 第1・第3水曜日        | 水曜日   | 土曜日      |
| <b>C地区</b> | 豊見城(県道7号線西側)、宜保、我那覇、名嘉地、田頭、瀬長、与根、伊良波、座安、渡橋名の一部、上田(市道25号線西側)       | 水・土曜日  | 第1・第3月曜日        | 月曜日   | 木曜日      |

## ~家庭ごみ収集の正月休み(1/1~1/3)について~

☆正月(1/1~1/3)は、家庭ごみの収集はお休みです。  
12月30日(土)までは通常通り収集を行います。  
年始のごみ収集は**1月4日(木)から通常**の収集を開始します。  
みなさまのご理解とご協力をよろしくお願い致します。  
※糸豊環境美化センターは12月31日(日)まで営業しています。

☎997-3078

**※家庭ごみは、3袋以内を目安に出してください。**  
**※ごみ減量のために、生ごみの堆肥化を心掛けましょう。**

お問い合わせ 生活環境課 ☎850-5520

平成30年  
豊見城市

# 『新春名刺交換会』『年始祝賀会』 開催のお知らせ

平成30年1月5日(金)、市立中央公民館中ホールにおいて、平成30年豊見城市『新春名刺交換会』『年始祝賀会』を開催します。

新年の幕開けを祝うとともに、多くの市民の皆さまのご参加をお待ちしています。なお、**受付については当日、会場での受付となっています。**詳しくは、下記までお問い合わせください。



▲写真は前回の開催風景です。

## 年始祝賀会

日時：平成30年1月5日(金)  
18時～

場所：市立中央公民館中ホール  
会費：2,000円(1名)  
※当日受付のみ

## 新春名刺交換会

日時：平成30年1月5日(金)  
15時～

場所：市立中央公民館中ホール  
会費：2,000円(1名)  
※当日受付のみ

お問い合わせ 秘書広報課 ☎850-0023

# 光のガーデンイルミネーション

今年も豊崎美らSUNビーチにおいてイルミネーションを開催することになりました！ぜひ、他には無いゆったりとした雰囲気味わってください！打ち上げ花火と一緒に新年を迎えましょう！

期間：12月16日(土)～12月31日(日)

点灯時間：18時～22時(16日～30日)

最終入場は21時30分

※18時～0時(31日のみ)最終入場は23時30分

場所：豊崎海浜公園南側多目的広場  
(豊崎美らSUNビーチ内)

入場料：高校生以上 お一人様500円(当日券のみ)

※荒天候により入場を中止する場合があります。

お問い合わせ 豊見城市観光協会 ☎856-8766

## 編集後記

今年も、残すところ1ヵ月を切りました。気が付けばもう12月…年を重ねる度に1年が過ぎ去るのが早く感じます。

日に日に寒さが肌にしみる12月は忘年会シーズンでお酒を飲む機会が増え、体重も増える季節でもあります。体調管理・体重管理に気を付けて今年最後の月を乗り切ります！

来年も「広報とみぐすく」をよろしくをお願いします。(ゆうき)

先日、取材用のカメラを新調したので、気合を入れ「いざデビュー戦！」と取材に向かうと、嵐のような大雨に。それも2回連続！雨男ならぬ雨カメラ…。テルテル坊主のストラップを付けようか検討中です。笑

早くも師走ですね。年末に向けて楽しいお誘いも多いこの時期、体調管理をしっかりしながらせわしさを楽しみましょう♪来年もよろしくをお願いします。(さき)

# ひとのうごき

|                           | 全体      | 男       | 女       | 世帯数          |
|---------------------------|---------|---------|---------|--------------|
| 平成29年<br>(2017年)<br>10月末日 | 63,740人 | 31,359人 | 32,381人 | 25,104<br>世帯 |
| 先月比                       | +129人   | +51人    | +78人    | +79世帯        |

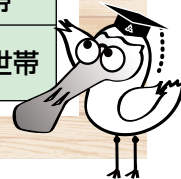

## 広報 とみぐすく

No.621

平成29年12月5日発行

### 市章の説明

豊見城の「と」を三つ配して「とみ」とし、積み重ねた円形は築き上げる城を表します。

- 組み合わせた三つの円形は、それぞれ中心へ対話をもたらし、調和を表します。
- 外へのびる矢印は無限への広がり発展を表します。
- 全体は調和と限りない発展を築きあげる豊見城市民の意気を表します。

〒901-0292  
沖縄県豊見城市字翁長854番地1

(代表番号)

TEL 098-850-0024 (代表)

FAX 098-850-5343

ホームページアドレス

<http://www.city.tomigusuku.okinawa.jp>

〈編集・発行〉

豊見城市総務部秘書広報課

●広報紙へのご意見、ご感想は

TEL 098-850-0023

FAX 098-850-5343

メールアドレス

[hisho-kouhou@city.tomigusuku.lg.jp](mailto:hisho-kouhou@city.tomigusuku.lg.jp)