

広報

1
月号

No.536

平成27年1月1日発行

とみぐすく



やぎ

屋宜 ひかりさん(とよみ小)

夢「ヒップホップダンサーになること」



かみもと よしまる

神元 善磨呂さん(上田小)

夢「プロバスケットボール選手」



ながみね せいら

長嶺 星来さん(豊崎小)

夢「女性白バイ隊員になりたい」

豊見城の将来にを担う子どもたちだME〜



とくはま とつぎ
徳浜 睦希さん(豊見城小)

夢「美容師になりたい」



おおしろ りつき

大城 凌月さん(座安小)

夢「プロサッカー選手になって
ワールドカップに出ること」



やました

山下 かなさん(長嶺小)

夢「パティシエになりたい」



やまだ はるか

山田 春香さん(伊良波小)

夢「ホルン奏者になること」



明けまして、おめでとうございます。

②新年のごあいさつ

④10大ニュースプラス1写真で見る豊見城市平成26年(2014年)

⑥豊見城市議会議員選挙の日/2月11日(祝)『豊見城市民体育館』オープン

⑧さあー! ゆたか小学校へ!『学校区が変わります!』
第20回わらびんちゃあ遊愛フェスティバル

⑩まちのできごと

⑫図書館へ行ってみよう/SPORTS

⑬とみぐすくインフォメーション

表紙:市内各小学校5年生『末年』の児童たち「将来の夢」を教えてくださいました

県の大型
『MICE施設』を
豊崎へ!!

豊見城市は、MICE施設を誘致しています

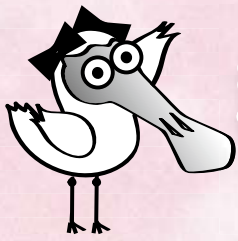

新年のごあいさつ

2015年(平成27年)末年

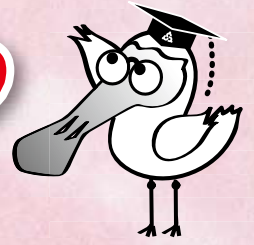

豊見城市長

宜保晴毅

市民の皆様、明けましておめでとうございます。健康な新年をお迎えのこととお慶び申し上げます。旧年中は、市政運営に対する温かいご理解とご協力を賜り、厚く御礼申し上げます。

おかげ様を持ちまして昨年は、本市「初」となる「みくすく産業フェスタ」を開催し、地域産業の活性化と市内外への発信力を高める新たな芽出しができたほか、市民相互の交流促進のため「みくすく祭り」の規模を拡大し、大成功裏に終えることができました。ま

た、市内の交通死亡事故ゼロ2年の達成や、県の大規模MICE施設誘致実現に向けた総決起大会や署名活動、市民参加誘致PR動画のAKB48公認動画採用など、市民や行政、関係機関が一体となった協働の取組みを推進することができたものと考えております。

そして、何よりも子供達の目を見張るような活躍に沸いた年でございました。全国学力・学習状況調査において本県小学生が24位に躍進し、また、糸満地区小学生陸上競技大会における市内小学校の表彰台独占、伊良波中学校の島尻地区陸上競技大会男女総合2連覇など文武両道の活躍は目覚ましいものがあり、この流れを止めることなく継続して参りたいものです。

今年、豊崎海浜公園内に整備中の「市民体育館」が待望のオープンを迎えるほか、新設「ゆたか小学校・幼稚園」の4月開校や新設認可保育園「めぐみの森保育園」の4月開園などを控えており、住みよいまちづくりに向け着実に前進しております。また、市民の交通便利性や防災拠点の確保の観点から取りまとめられ

た庁舎建設基本構想(案)に基づき、新庁舎の建設位置決定に取り組んで参る所存であります。

大型MICE施設の誘致につきましても、県の候補地選定が遅れていることから未だ誘致実現に至っておりませんが、地域にもたらす経済波及効果や学術的な国際会議等の開催による若い世代の意識向上、コンサート等の開催による芸術文化都市としての発展など、多大な効果が見込めることから、今年もその実現に向け取り組んで参る所存でありますので市民の皆様のお力添えを賜りますようお願い申し上げます。

平成27年の干支「羊」は、群をなして行動することから家族の安泰や平和をもたらす縁起物とされております。市民の皆様、ご家族が穏やかな一年を過ごされますよう心より祈念申し上げます、新年のご挨拶といたします。

平成27年 元旦



豊見城市議会
議長

屋良国弘

市民の皆様、新年明けましておめでとうございます。平成27年(平成27年)の輝かしい新年を、皆様とともに迎えますこととお喜び申し上げます。謹んで新年のごあいさつを申し上げます。

旧年中は、市議会に対し、暖かいご理解とご協力を賜り、厚くお礼申し上げます。

昨年からのわが国の経済を振り返りますと、アベノミクスや円安が国民にもたらす経済効果が種々議論された年であり、また、消費税の引き上げによる個人消

費の落ち込みがなかなか回復しないなど、経済の先行きに不透明感も存在しているところです。

また、昨年は、御嶽山の噴火や豪雨被害、台風襲来等の自然災害の発生、東日本大震災の影響や近隣諸国との外交不安、エボラ出血熱やインフルエンザの感染など、国民生活にいくつかの影を落としました。二年でもありました。沖縄県においては、普天間基地の移転や辺野古埋立問題が、知事選の大きな争点として取り上げられ、その結果を受けても、容易に解決するに至らない困難な問題であります。本年こそは、県民が安心して生活できる環境が構築されることを期待したいと思っております。

市政に目を転じますと、新年は、上田小学校の分離校であります。ゆたか小学校の建設、一括交付金を活用しての瀬長島の整備や豊見城址の整備促進など、多くの事業が予定されており、また、市民体育館のこけら落としとして琉球ゴールデンキングスの公式戦の開催、ゆたか小学校の開校、そして多くの市民が待ち望

んでいた市役所新庁舎の移転先の決定及び基本設計の発注が予定されているところです。

本市の市政運営は、財政状況の厳しい折、多くの課題や難問もありましたが、市民の皆様のご理解・ご協力と宜保市長以下職員の方々のたゆめ努力により、着実に諸課題の解決を図り、このように明るい新年を迎えることができましたことは、誠に喜びにたえないものであります。

新年を迎えるに当たり、私ども市議会は、市民の代表として、皆様の付託に応えるべく、議会に与えられた権能を十分に発揮し、市政が益々発展するよう、心新たになお層努力を重ねていく所存でございます。本年も市民の皆様のご指導・鞭撻を賜りますようお願い申し上げます。

結びに、本年も市民の皆様のご多幸とご健勝そして本市の限らない発展を心から祈念申し上げます、年頭の挨拶と致します。

平成27年 元旦



明けまして おめでとうございます



姉妹都市
宮崎県美郷町長
尾畑 英幸

豊見城市民の皆様、新年あけましておめでとうございます。市民の皆様におかれましては、健やかに新しい年をお迎えのこととお慶び申し上げます。旧年中も、姉妹都市の友好を大切に育み、交流事業をさらに発展できたことに対し厚く御礼を申し上げます。

昨年は姉妹都市交流事業により美郷町の小・中・高校生9名を貴市へ派遣いたしました。豊見城市の子どもたちと交流し、その文化や風土に直接肌で触れ学んだことは、美郷町の子供たちにとって貴重な経験となりました。お世話を頂きました子ども会や関係者の皆様に、心より感謝申し上げます。

今後交流の歴史を大切に、姉妹都市の絆をさらに深めて参りたい存じますので、変わらぬお力添えを賜りますようお願い申し上げます。

結びに、豊見城市の更なる発展と、市民の皆様のご多幸とご健勝を心よりご祈念申し上げます、新年のご挨拶といたします。

平成27年 元旦

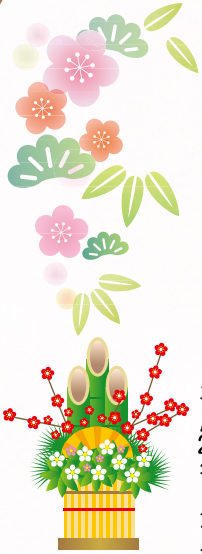

姉妹都市
高知県土佐清水市長
泥谷 光信

豊見城市のみなさま、新年明けましておめでとうございます。

貴市におかれましては、2期目がスタートした宜保市長のもと、「住んでよかった、住んでみたいナンバーワン」のまちづくりに向けて、市民一丸となって全力で取り組まれていることと思います。

昨年は、宜保市長におかれましては、大変お忙しい中、10月25日の「土佐清水市制施行60周年記念式典」及び「第5回土佐清水市シンポジウム」へご出席くださいましてありがとうございます。また、恒例となった、春夏の姉妹都市スポーツ交流など心温まる交流をさせていただき、改めて、感謝とお礼を申し上げます。

また、ご協力を頂いております、NHK大河ドラマ「ジョン万次郎 仮称」の実現にむけて、実行委員会を中心に行われておりました署名も10万人に達し、昨年はNHK本部を訪問し、2回目の要望活動を行いました。大河ドラマ化に向けて今後さらなるご指導やご協力をお願いしたいと思います。

ジョン万次郎の縁で結ぶことのできた、両市との姉妹都市の友好の絆がさらに強まり、未永く交流を深めることができるようを願って、新年のご挨拶といたします。

貴市のご発展と市民のみなさまのご健勝とご多幸を心からお祈りいたします。

平成27年 元旦



姉妹都市
宮崎県高千穂町長
内倉 信吾

新年明けましておめでとうございます。

豊見城市の皆様におかれましては、輝かしい新年をお迎えのことと心よりお慶びを申し上げます。

今年は、戦後70周年という節目の年であり、学童疎開をご縁に始まりました貴市との姉妹都市交流も20年目を迎えました。これを契機に、スポーツ・文化・産業等の多方面にわたる交流事業をさらに充実したものにしたいと存じます。

戦争を知らない世代が70歳に達する時代であり、学童疎開を経験された方々も高齢になつておられます。

戦争を体験した皆様が胸に秘め、守り抜いてこられた不戦の誓いと戦後日本の平和を次の世代へと語り継いでいくことが、私たち戦争を知らない世代の使命であることを肝に銘じて、戦後70周年の新年のご挨拶といたします。

平成27年 元旦

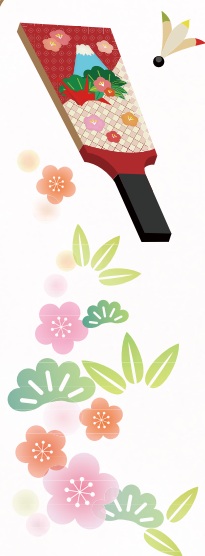

かりゆし58・シベリアンスカンク が豊見城市観光大使に任命!!



かりゆし58



シベリアンスカンク

県内出身のバンド『かりゆし58』が3月23日豊見城市観光大使第2号に任命されました。豊見城市のPRに大きな期待がかかります。また、12月24日には、本市出身のバンド『シベリアンスカンク』が観光大使に任命されました。

(広報4月号掲載)

とみぐすく祭りに 約9万人が来場!

7月26日、27日『第31回とみぐすく祭り』が開催されました。2日間で約9万人が来場し、スペシャルライブに沖縄県出身の「三浦大知」さん、「MAX」などの豪華ゲストで会場は盛り上がりました。(広報8月号掲載)



14年) 写真で見る豊見城市



プラス1

第5代豊見城市長が決定!

10月19日、豊見城市長選挙が行われました。

台風の影響により1週間延期されるという異例の選挙に、現職の宜保晴毅市長が当選。11月8日より二期目がスタートし7つの基本政策で『とみぐすく』をさらに元気にします。

(広報12月号掲載)



本市初の産業フェスタが 開催されました!

1月25日と26日の両日、道の駅豊崎において本市初の『とみぐすく産業フェスタ2014』が開催。市内60余りの事業所が出店し、2日間で3万人余りのお客さんが来場し、会場は賑わいをみせました。

(広報2月号掲載)



県初開催のイベント “カラーミーラッド”



“おやじLOVE ROCK” オヤジの文化祭

豊崎美らSUNビーチで沖縄初の 大会・イベントが開催されました!

県初開催のビーチスポーツ『沖縄国際ビーチテニスカップ』が11月、豊崎美らSUNビーチで行われました。また、『琉球ガールズコレクション』などの開催や定例となっている『ママチャリ5時間耐久レース』『沖縄モーターフェスティバル』等多くのイベントが豊崎で開催され賑わいをみせました。

(広報5月・10月・11月・12月号掲載)

豊見城市が交通死亡事故 “ゼロ”2年達成!



市民の皆さまや豊見城警察署の協力で10月9日で、豊見城市内交通死亡事故“ゼロ”2年達成しました。また、豊見城警察署管轄内では1月26日で2年となります。
(広報11月号掲載)

主婦が幸せに暮らせる街 ランキング九州地区第2位!

学研パブリッシングが発行する雑誌『aena (アイネ)』が行った、『主婦が幸せに暮らせる街』ランキングにおいて、本市は九州地区第2位を受賞しました。また、『全国都市成長力ランキング』では全国第9位に輝きました。(広報7月号掲載)



南部広域圏南斎場が完成しました

2012年11月から造成工事が開始された『南部広域圏南斎場』が2014年6月に完成し落成式が行われました。



市内小・中学生が スポーツ・勉強で大活躍!

10月に開催された『第40回島尻地区陸上競技大会』において伊良波中学校が前回大会に引き続き男子、女子及び総合優勝に輝きました。同大会では史上初の2連覇という快挙を成し遂げました。また、『全国学力・学習状況調査(全国学力テスト)』では、沖縄県は全国24位。市内小・中学生は県平均を上回る素晴らしい結果となりました。



マンゴーホイップメロンとトマトのレアチーズケーキ



豊見城の農産物が全国へ!

マンゴーの里宣言をした豊見城市が6月に5周年を迎え、『にふえーでーびる菜・とまと祭り』など多くの市農産物のPR活動等が行われました。また、トマト拠点である本市がトマト・ミニトマトの出荷量1,000トンを突破し、7月に盛大な達成祝賀会が行われました。
(広報4月・7月・8月号掲載)

市内の道が新しくなりました! プラス1



市道26号線

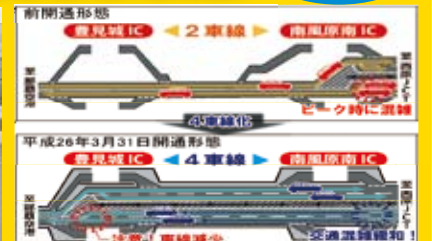

那覇空港自動車道豊見城東道路が3月31日から4車線開通開始。また、5月29日、市道26号線が開通し、交通の利便性が大幅に向上しました。
(広報4月号掲載)

2月8日(日)は豊見城市議会議員選挙の日

～大切にしようあなたの一票 必ず投票しましょう～

告 示 日 2月1日(日)
立候補者届出の受付 2月1日(日)8時30分～17時
投 票 日 2月8日(日)7時～20時
開 票 2月8日(日)21時～

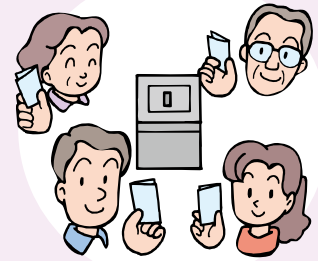

○投票できる人

本市の選挙人名簿に登録があり、投票日当日選挙権がある方です。

選挙人名簿に登録される方は、

- ①平成7年2月9日以前に生まれた方。
 - ②平成26年10月31日までに本市に転入届出をし、引き続き住んでいる方です。
- ※なお、投票日までに本市外へ転出した方は投票できません。

○投票所へは入場券を持って…

投票所名などを記載した投票所入場券を郵送しますので、投票に出かけるときは忘れずに持参してください。

(投票当日は投票所入場券に記載された投票所でのみ投票することができます)

入場券が投票日までに届かなかつた場合や紛失した場合には、投票日当日に再発行します。

投票所	第1投票所	第2投票所	第3投票所	第4投票所	第5投票所	第6投票所	第7投票所
施設名	豊見城市役所 (1階ロビー)	伊良波中学校 (1階ホール)	豊見城中学校 (1階ホール)	とよみ小学校 (体育館)	長嶺中学校 (玄関ロビー)	中央公民館 (1階ロビー)	豊崎小学校 (体育館)

※第2投票所が伊良波中学校、第3投票所が豊見城中学校、第5投票所が長嶺中学校になりますので、当日投票にお出かけの際は注意してください。

○投票日の前でも投票ができます(期日前投票)

投票日に仕事や旅行、レジャー、冠婚葬祭などの予定がある方は、事前に投票をすることができます。

期日前投票期間 2月2日(月)～2月7日(土)

時 間 8時30分～20時

場 所 市役所2階第1会議室(選挙管理委員会事務局隣り)

※期日前投票をする際には、あらかじめ、お手元に郵送される投票所入場券(ハガキ)の裏面の「投票用紙請求書兼宣誓書」欄に、必ず本人が住所、氏名等を署名され、期日前投票所(市役所2階)へ持参ください。

(同請求書は市ホームページや期日前投票所にも備え付けてあります)

○滞在地や病院などでの投票ができます(不在者投票)

選挙の期間中に仕事などで遠隔地に滞在している人や指定された病院や老人ホームなどに入院(入所)中の人は、不在者投票をすることができます。

●遠隔地に滞在している人 …………… 滞在地の選挙管理委員会で投票できます。

●病院や老人ホームなどで入院(所)中の人 …………… 指定病院などの施設で投票できます。

不在者投票期間 2月2日(月)～2月7日(土)

※なお、滞在先での投票において、滞在先が選挙期間中でない場合、不在者投票をすることができる期間・時間が、各選挙管理委員会によって異なる場合があります。必ず、滞在先の選挙管理委員会にお問い合わせの上、不在者投票にお出かけください。

(滞在先で不在者投票をする場合は、事前に市選挙管理委員会へ「不在者投票請求書兼宣誓書」を提出し、投票用紙等の請求を行ってください。)

立候補予定者に対する説明会

2月8日執行予定の市議会議員選挙の立候補届出方法などについての説明会を下記のとおり開催します。立候補を予定している方や関係者は出席してください。(立候補予定者1人につき2人以内の方が出席できます)

日 時 1月7日(水)15時～ **場 所** 市役所6階多目的ホール

お問い合わせ 選挙管理委員会事務局 ☎850-8859

2月11日(祝)「豊見城市民体育館」オープン

豊崎総合公園内に建設を進めておりました『豊見城市民体育館』が完成し、2月11日(水)に落成式および施設見学会を開催します。

長年にわたり市民の皆さまが待ち望んだ体育館は、健康づくりの場や各種競技の技術力向上に役立つ施設として市民をはじめ多くの方々に利用して頂けるよう運営を行っていきます。

落成式終了後は、施設の見学会を予定しております。
新しい体育館を今後皆さまが気軽に利用していただけるよう、施設の見学にお誘いあわせの上、おこしください。

- 日 時** 2月11日(水) 10時～
- 場 所** 豊崎総合公園 豊見城市民体育館(字豊崎5番地2)
- 内 容** 落成式その他、施設見学会を実施。
見学会は、11時～16時まで、メインアリーナの他サブアリーナやトレーニング室等をご覧いただけます。
(申込は不要です。直接会場へお越しください。)

2月14日(土)・15日(日)の両日は、市民体育館オープニングセレモニーとしてbjリーグ『琉球ゴールデンキングスVS大分ヒートデビルズ』の公式戦を開催します。

本市初開催となりますプロバスケットボールの試合ですので、この機会に、多くの市民の皆さまご観戦ください。
(チケット購入については、琉球ゴールデンキングスの公式ホームページをご覧ください) <http://www.okinawa-basketball.jp/>



お問い合わせ 都市施設課 ☎850-5386

クーポン券を使おう!

一定の年齢に達した方に対して、**がん検診無料クーポン券**を4月にお送りしています。
クーポン券の種類や対象者等については次のとおりです。
まだ、がん検診を受診していない方は是非ご利用ください。



大腸がん検診

対象者：平成26年4月20日時点で豊見城市に在住する下記の生年月日の方

生年月日	年齢(平成26年4月1日時点)
昭和48年4月2日～昭和49年4月1日	40歳
昭和43年4月2日～昭和44年4月1日	45歳
昭和38年4月2日～昭和39年4月1日	50歳
昭和33年4月2日～昭和34年4月1日	55歳
昭和28年4月2日～昭和29年4月1日	60歳

子宮頸がん検診(女性のみ)

対象者：平成26年4月20日時点で豊見城市に在住する下記の生年月日の方

生年月日	年齢(平成26年4月1日時点)
平成5年4月2日～平成6年4月1日	20歳

乳がん検診(女性のみ)

対象者：平成26年4月20日時点で豊見城市に在住する下記の生年月日の方

生年月日	年齢(平成26年4月1日時点)
昭和48年4月2日～昭和49年4月1日	40歳

受診券を紛失し再発行を希望する方またはすでに受診された方は健康推進課までお電話ください。

お問い合わせ 健康推進課 ☎850-0215

さあー! ゆたか小学校へ! 学区区が変わります

平成27年4月1日のゆたか小学校開校に伴い、次の地域在住の児童については、指定校が上田小学校からゆたか小学校へ変わります。※現在、上田小学校在籍の1年生～5年生で次の地域在住の児童は、平成27年4月より豊見城市立ゆたか小学校へ自動的に進級になります。手続きの必要はございません。

字 名	番 地
字豊見城	全域(378-2～384-2、385-2、386-4、398-2～405-2、406-2、407-2を除く。)
字 宜 保	66-1、66-4～77-8、84-1、87、112-1～115-2、136-1～137-3
字 高 安	1～314、315-6、315-7、316-1、316-2、325、328-1～336、344～353、354-2、355-6、360～362-2、363-1、363-3～377-4、386-2、387、389～411、412-3、415～482、485～501、503～507、509～511、513、517～530、549、551

注意事項

通学区域については地籍表記となっています。

そのため地籍と住民登録が異なる、字宜保44番地豊見城住宅(公務員宿舎)についてはゆたか小学校区域となりますのでご注意ください。詳しくは次の表をご確認ください。

住 民 登 録	地 籍	通 学 区 域
字宜保44番地 豊見城住宅2棟～9棟、11棟(公務員宿舎)	字豊見城385-1他	ゆたか小学校
字宜保44番地 豊見城住宅1棟(公務員宿舎)	字豊見城385-3他	ゆたか小学校
字宜保44番地 豊見城住宅10棟(公務員宿舎)	字宜保84-1他	ゆたか小学校

お問い合わせ 学校教育課 ☎850-0961

第40回 市長杯新春囲碁大会 参加者募集

日 時 1月24日(土)
受 付 8時
開 会 式 8時30分
対局開始 9時
場 所 市立中央公民館
中ホール
参加資格 市内在住



※写真は昨年開催風景

・在勤
・在学の方(小中高生歓迎)
参加費 1名1,000円(弁当代を含む)
申込方法 生涯学習振興課窓口(市役所2階)もしくは、市立中央公民館へ、参加費を添えてお申し込みください。
申込期間 1月14日(水)まで
(ただし、平日の8時30分～17時15分)
組み分け A組(4段以上) B組(初段～3段)
C組(1級以下)
※参加人数によっては上記の組み合わせを変更する場合がありますのでご了承ください。
対戦方法 ①組合せ抽選は当日行う。
と表彰に ②対局時間は1局70分以内とする。
ついて ③対局は1番勝負とし手合い基準で行う。
④試合に関する事は全て審判員に従う。
⑤公正な勝負を行う。(マッタは禁止)
⑥各組上位3位まで表彰します。

※準備の都合上、当日の申し込みは受け付けておりません。

お問い合わせ 生涯学習振興課 ☎850-3582

沖縄振興特別推進交付金事業

組踊「雪まゝ」

85年ぶり再演
“伊良波”などが舞台となる
豊見城ゆかりの組踊



入場無料

整理券を配布します
※満席の場合は入場をお断りする場合があります。

◎整理券は
市文化課(中央図書館1階)
組踊保存会(市総合グラウンド内)
で配布します。

開 演 日 2月15日(日)
開演時間 14時(開場13時30分)
場 所 市立中央公民館 大ホール
入 場 料 無料(但し、入場整理券が必要)
主 催 市教育委員会 共 催 市組踊保存会

お問い合わせ先 文 化 課 ☎856-3671
市組踊保存会 ☎856-6430

第20回 わらびんちゃあ遊愛フェスティバル

～祝20周年!わらびんちゃあと共に歩む とみぐすく～



▲20周年記念くす玉割!



▲舞台の部ビシッと決めました



11月29日、市立中央公民館において“祝20周年!わらびんちゃあと共に歩むとみぐすく”をテーマに『第20回わらびんちゃあ遊愛フェスティバル(同実行委員会、市主催)』が開催され、多くの家族連れや児童クラブの児童たちで賑わいました。

中央公民館玄関前では、20周年記念式典が挙行政され、座安小学校吹奏学部による演奏でオープニングを飾り、引き続き宜保市長による祝辞。その後こども会、ジュニアリーダーらによる「こどもの街宣言」、エイサー演舞が披露。フィナーレに、実行委員長、市内の児童らによるくす玉割りで式典は締めくくられました。

舞台の部では、市内の市立・法人立保育園や認可外保育園、自治会幼児園、市立幼稚園の園児たちが出演。子どもたちによる元気溢れるお遊戯や太鼓演舞のほか、息の合った可愛らしい歌が披露されると、会場からは温かい拍手が送られました。

また、1階交流広場ではモンキーブリッジやミニブーメラン作り、的あてゲームコーナーが設けられたほか、2階中ホールでは折り紙、アダン葉の風車、ダンボール迷路等多くのコーナーが設置され、工作に夢中になっている子どもや親子一緒に迷路を楽しんでいる姿がみられました。

参加した子どもや保護者にとって思い出に残る一日となったようです。



▲上手に作れるかな?



▲とってもビックリ!



▲可愛いダンスを披露



▲出店で沖縄そばを食べました



▲いつ出てくるかなー?



▲3種類のチーズケーキが楽しめる
“アップークラスチーズケーキ”



▲準グランプリに輝いたハッピーフィールドの“とろなまマンゴープリン”

スイーツの街とみぐすく

～市商工会会員が県内外で活躍! 喜びの報告!～

47都道府県を代表するご当地おやつが一堂に会し、来場者の投票で全国ナンバー1を決める『第5回ニッポン全国ご当地おやつランキング(全国商工会連合会主催)』が11月21日から23日、東京・池袋サンシャインシティで開催されました。

今大会に、菓子を製造する“ハッピーフィールド(字名嘉地)”が濃厚なマンゴー味が楽しめる“とろなまマンゴープリン”を出展し、見事47品中準グランプリに選ばれ県内では初の入賞。また、10月に那覇市奥武山公園で行われた『第17回商工会特産品フェア“ありんくりん市”(県商工会連合会主催)』では市商工会会員事業所の“ひまわりファクトリー(字渡橋名)”のマンゴーやパッションフルーツ等の南国果実を使用したスイーツ“アップークラスチーズケーキ”が奨励賞を受賞しました。

11月20日には、東京都渋谷区のNHKホールにおいて開催された『第54回商工会全国大会』で中小企業庁長官表彰として知念広(ちねん・ひろし/市商工会副会長)さん、上原忠(うえはら・ただし/同監事)さんが功労のあった者として受賞したほか、漢那美紀(かんな・みき/同補助員)さんが優良常勤役職員として表彰を受賞しました。

12月8日、市商工会の一行らが宜保市長を訪れ、喜びの受賞を報告。今後も市商工会及び会員の活躍・活動に目が離せません。

未来へつなげる! 愛顔(えがお)の子育て地域づくり

～母子保健推進員の受賞報告～

11月25日から27日、『平成26年度健やか親子21全国大会(厚生労働省 他共同主催)』が愛媛県で開催されました。同大会において、垣花悦子(かきのはな・えつこ/字根差部)さんが厚生労働大臣表彰、本部美代子(もとぶ・みよこ/字渡橋名)さんが母子保健推進員会議会長表彰を受賞。母子保健推進員として活躍するお二方が12月5日、宜保市長を訪ね喜びの報告を行いました。

垣花さんは、平成2年から現在に至るまで24年間にわたり、母子保健推進員として活動。子育て中の若い母親たちの良き相談相手として多くの声を聴取し、支援が必要なケースには保健師と連携をとり情報提供する等地域と行政のパイプ役を担っています。また、本部さんは、平成10年から母子保健推進員として活動。訪問員として親子の様々な不安や悩みを聴取、子育て情報を提供し16年間地域に根ざした活動を行っています。



身近な自然環境を守り繋ぐ

～第20回国場川水あしび～

身近に残された貴重な自然に親しみ、水辺の環境保全の大切さを認識してもらうため、『第20回国場川水あしび』が12月13日、漫湖水鳥・湿地センターで開催され多くの家族連れや児童クラブなど、約500名が参加しました。

国場川水あしび実行委員会主催で行われた同イベントは、漫湖、国場川周辺の大掃除から開始。参加者達はゴミ袋いっぱい空き缶やペットボトルなどのゴミ、約2,330kgを回収しました。また、マングローブの稚樹抜きが行われ、爽やかな汗を流し作業している親子連れの姿もみられました。

清掃活動終了後には、ハルサーエイカーやアゴマゴちゃん、与那原町、八重瀬町、南風原町のゆるキャラが特設会場に登場。訪れた子どもたちは、興奮し駆け寄り握手するなど笑顔に包まれた会場となりました。多くの参加者達によってキレイになった漫湖、国場川周辺を散策し自然を感じてみてはいかがでしょうか。



長年地域に根差した活動に敬意を表す

～社協・民児協・老人クラブ各賞受賞合同祝賀激励会～

12月5日、市社会福祉センターにおいて『社協・民児協・老人クラブ各賞受賞祝賀激励会』が開かれました。

受賞者には、全国民生委員児童員連合会会長表彰などを受けた島仲美佐子(しまなか・みさこ)さん、古堅幸江(ふるげん・さちえ)さんや城間夏美(しろま・なつみ/九州社会福祉協議会連合会会長表彰他)さん、県老人クラブ連合会会長表彰を受賞された大田恒夫(おおた・つねお)さん、赤嶺安造(あかみね・やすぞう)さん、新地清孝(みいじ・せいこう/同)さん、そして与根若潮会の大城盛夫(おおしろ・もりお/全国老人クラブ連合会会長表彰)さんの6個人1団体の受賞者を祝いました。

受賞者を代表して古堅さんは「学んだ知識を活かし市民福祉向上のため貢献できるよう活動する」と挨拶。会場には、多くの関係者が参列し受賞を祝うとともに、栄誉ある賞を頂いた各受賞者との会話が花が咲きました。



自慢の愛車・仲間と共に美らSUNビーチを疾走!

～第5回とみぐすく美ら島ママチャリ5時間耐久レース～

豊崎美らSUNビーチにおいて11月23日、『第5回とみぐすく美ら島ママチャリ5時間耐久レース(同実行委員会主催)』が開催されました。

県内外から140チーム1,300人が参加した同レースは、1周1.84kmのコースをママチャリで5時間周回する耐久レース。参加者は、青空の下疾走と駆け抜け周回数や自慢の仮装ママチャリを競い合いました。レースの結果は、“沖縄国際大学ママチャリ競技部”が5時間で84周、約154.6kmを走り見事優勝を飾りました。

今回、職場の同僚と参加した高江洲和彦(たかえす・かずひこ/那覇市)さんは、「第3回大会に出場し楽しかったので今回メンバーを集め参加した。出るからには県一周を目指す」と意気込みを語りました。また、南城市から出場した崎山翔平(さきやま・しょうへい)さんは「周りに誘われて参加したけど楽しいので来年も参加したい」と感想を述べました。



安全・安心で楽しめる海を!

～水難事故に関する協定書締結式～

12月12日、市消防本部において『水難事故に関する協定書締結式』が市消防本部と(有)ジェイ旅行サービス(マリン倶楽部SUN)との間で協定が結ばれました。

豊崎海浜公園や美らSUNビーチ、瀬長島地区の温泉・宿泊施設の開発も進みマリンスポーツ等を目的に訪れる観光客も多く、ビーチで楽しむ観光客の「安全・安心」を守るために協定が行われました。

協定を結ぶにあたり屋良朝仁(やら・ちろうじん)代表は「安全安心に全ての人に楽しんでほしい」と挨拶。今後は市消防本部との合同訓練を行うことで、より迅速かつ的確な応急救護が期待できます。

緑あふれる美ら島を!

～平成26年度緑の育樹祭～

潤いと安らぎのある緑豊かな美ら島を育てることを目的に『平成26年度緑の育樹祭(県緑化推進委員会・本市主催)』が11月22日に豊崎海浜公園で開催され、市内外から約500人が参加しました。

“未来へと豊かな緑が響むまち”の大会テーマのもと行われ、開催地代表として宜保市長から「緑豊かな美ら島になるよう本市も頑張っていきたい」と開式の挨拶。市子ども会育成連絡協議会緑の少年団2名による大会決議で式典を締めくくりました。式典後には参加者全員で、公園内にある草木に肥料を散布し育樹作業を実践。また、参加者には記念苗木が配られ、身の回りから緑が増えていく事が期待されます。



常日頃から不測の事態を想定

～豊見城警察署機能移転訓練～

大規模地震、津波災害により署の機能消失を想定し、署機能を代替施設に移転する手順の確認、初動警察活動、対応訓練など不測の事態に備えるため12月3日、『豊見城警察署機能移転訓練(豊見城警察署主催)』が市立中央公民館において実施されました。訓練では、地震発生時から約27分で津波が到達することを想定。重要装備品・重要書類の持ち出しや、署代替施設への移動走行訓練等が行われ、迅速な行動により約14分で到着。今回の訓練を通し森田治(もりた・おさむ)署長は「限られた時間で行動し市民の安全を第一に考えなければならない」と述べ万が一に備える訓練となりました。



図書館へ行ってみよう

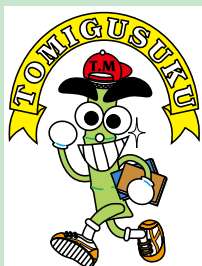

マスコットキャラ
トムくん

開館時間

火曜日～日曜日
10時～19時

※月曜日は定休日です。
■は休館日

お問い合わせ

市立中央図書館
☎856-6006

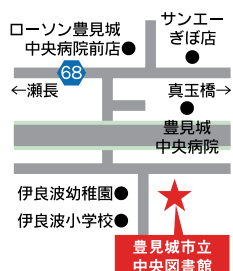

1月(睦月)

日	月	火	水	木	金	土
				1	2	3
4	5	6	7	8	9	10
11	12	13	14	15	16	17
18	19	20	21	22	23	24
25	26	27	28	29	30	31

1日～3日: 年始休館 4日: 館内整理日
12日: 成人の日 13日: 振替休
26日～31日: 資料特別整理休館

おはなし会 毎週土曜日15時より

※1月3日、31日は休館日のため「おはなし会」はありません。

こども映画会 毎月第4土曜日10時半より

2月(如月)

日	月	火	水	木	金	土
1	2	3	4	5	6	7
8	9	10	11	12	13	14
15	16	17	18	19	20	21
22	23	24	25	26	27	28

1日～4日: 資料特別整理休館
11日: 建国記念日 19日: 館内整理日

おはなし会 毎週土曜日15時より

こども映画会 毎月第4土曜日10時半より

「僕・わたしのこの一冊!」



いまだ もも
今田 桃さん
(とよみ小4年)



紹介する本

見習い警察犬 きな子

(文)ひろはた えりこ
(脚本)浜田 秀哉・俵 喜都

- この本を選んだ理由を教えてください。
何回失敗しても諦めないうで頑張っている姿が良いなと思い、みんなに紹介したかったから選びました。
- どんな内容の本ですか?
警察犬試験に何度も失敗しながらも、めげずに挑戦を続ける見習い警察犬きな子と、見習い訓練士杏子のお話です。実際にあった物語で、映画にもなっています。
- おすすめのシーンは?
土砂災害に巻き込まれた、きなこと訓練所所長の娘の新奈を助けに行く杏子の姿に感動しました。
- この本をどんな人に読んでほしいですか?
警察犬に興味ある人や、警察犬を育てたい人に読んでほしいです。

～取材後の一言コメント～

緊張しながらも一生けんめいインタビューに答えてくれた桃さん。読書が好きで「お家にもたくさん本があります」と話してくれて、年間を通してたくさんの本を読むそうです。また、将来の夢は「お医者さんになる事です」と教えてくれました。夢に向かってファイト!

市立中央図書館からのお知らせ

お問い合わせ

市立中央図書館
☎856-6006

国立国会図書館デジタル化資料送信サービスの開始について

国立国会図書館のデジタル化資料が、当館で閲覧できるようになりました。

利用できる資料

- 図 書 昭和43年以前受入:戦前期以前刊行のもの、戦後期刊行で入手困難なもの
- 雑 誌 明治期～平成12年刊行:商業出版されていないもの
- 博士論文 平成3～12年度受入:商業出版されていないもの
- 利用対象 当館の「利用者カード」をお持ちの方
- 利用方法 当館カウンターにてインターネットの利用手続きをしてください。
- 利用時間 60分

※複写を希望される場合は、職員におたずねください。

【備 考】 資料を閲覧するためには、当館の利用者として登録している必要があります。当館では「利用者カード」をお持ちの方のみ、このサービスを受けることができます。

大人のための映画会

「山桜」

日 時 1月11日(日)
14時00分～
場 所 市立中央図書館
1階大集会室

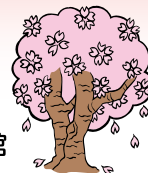

雑誌スポンサーの募集について

図書館で利用される雑誌のカバーへの広告掲載を条件にスポンサー事業者様から雑誌の提供を受けることにより、その雑誌の最新号カバーにスポンサー名称と広告を掲載させていただきます。詳しくは、図書館ホームページをご覧ください。





豊見城市出身者が大活躍!

平成26年9月13日、14日、23日の3日間の日程で『第67回全日本バレーボール高等学校選手権大会 沖縄県代表決定戦』が行われました。女子の部で本市出身者5名を含む県立那覇高等学校が48年ぶり2回目の優勝を掴み取り、平成27年1月5日から始まる全国大会へ県代表として出場が決定。11月19日、市役所を訪れ宜保市長、上原武弘教育長らに喜びの報告を行いました。

表敬では、長嶺中学校出身の山内優梨愛(やまうち・ゆりあ/2年)さんは「沖縄県はなかなか勝てないので一戦一戦大事に戦っていきたいです」と意気込みを語り、宜保市長は「1回戦打破という目標を叶えてほしい」と選手に向けてエールをおくりました。

平成26年度 第14回とよみ杯 軟式野球大会開催について

期 日 2月15日(日)・2月22日(日)
3月1日(日) 予備日3月8日(日)



会 場 瀬長島野球場

参加資格 平成26年度の市内登録(平成26年12月末現在)がなされているチーム。
2チームにまたがっての出場はできない。

試合方法 ・トーナメント方式とする。
・イニングは、7イニングとする。(ただし、1時間30分を越えて新しいイニングには入らない。
なお、準決勝からはその限りではない) など

試合開始 試合開始は第1試合を9時からとする。

申込方法 所定の申し込み用紙に必要事項を記入し、登録カードおよび参加料を持参のうえ1月30日(金)17時までに市体育協会に提出。(時間厳守)なお、祝祭日、土・日曜日の受付はしない。選手登録は20名以内とする。

参加料 各チーム15,000円(保険料を含む)

開 会 式 び 議 会 開会式および代表者会議は2月5日(木)19時より市立中央公民館2階中ホールで行う。開会式および代表者会議に参加しないチームは参加資格を失う。(各チーム2名以上参加すること。)

※大会の詳細については、市体育協会までお問い合わせください。

お問い合わせ 市体育協会 ☎ 850-3279

第40回 市新春健康マラソン(ウォーキング)大会における 交通規制について

1月18日(日)の大会当日、公園内通路および豊崎都市緑地内駐車場はコース内に当たるため、大会終了時までにはコースへの進入および車両の乗り入れはできません。

また歩道の一部についても、下記のとおり交通規制が行われますのでご注意ください。

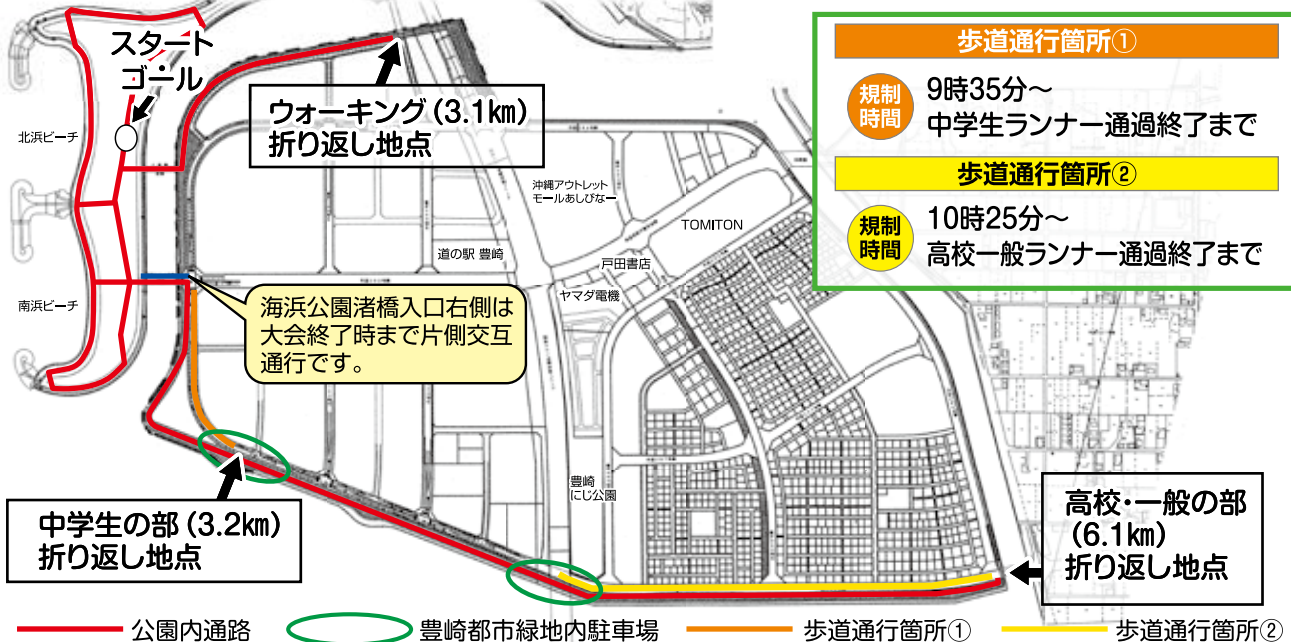

歩道通行箇所①

規制時間 9時35分～
中学生ランナー通過終了まで

歩道通行箇所②

規制時間 10時25分～
高校一般ランナー通過終了まで

お問い合わせ 生涯学習振興課 ☎ 850-3591

平成27年度公立・法人立保育所(園) 新規園児募集

※年度途中入所のご案内※



申込条件 市内在住の集団保育が可能な児童で、かつ同居人に保育ができる方のいない場合(0歳~5歳の児童が対象)

申込期間

受付時間 8時30分~17時15分

入所希望日	申込受付開始日	申込受付期限
平成27年5月1日	平成27年1月5日以降	平成27年3月31日
平成27年6月1日		平成27年4月30日
平成27年7月1日		平成27年5月29日
平成27年8月1日		平成27年6月30日
平成27年9月1日		平成27年7月31日
平成27年10月1日		平成27年8月31日
平成27年11月1日		平成27年9月30日
平成27年12月1日		平成27年10月30日
平成28年1月1日		平成27年11月30日
平成28年2月1日		平成27年12月22日
平成28年3月1日		平成28年1月29日

提出先

児童家庭課 ⑥-2番窓口 保育係

注意事項

平成27年4月入所のお申込みは終了いたしました。平成26年度の入所申込をされている方につきましても、平成27年度の入所を希望する場合は再度申込が必要となります。また、平成27年度より、新制度「子ども・子育て支援新制度」が始まりますので、詳しくは保育所募集案内・市役所ホームページでご確認いただくか、児童家庭課までお問い合わせください。募集案内は児童家庭課窓口にて配布しています。

※期限を過ぎてのお申込みは、受付いたしかねますのでご注意ください。

お問い合わせ 児童家庭課 ☎850-0143

平成27年度

市立幼稚園・小学校・中学校 入学説明会のご案内

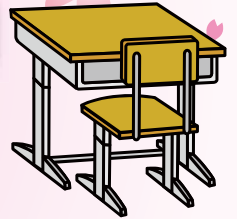

下記の日程で、市立幼稚園・小学校・中学校の入学説明会を行います。
各幼稚園については自園で、また各学校については自校の体育館で開催します。
(※ゆたか小学校、ゆたか幼稚園につきましては開催場所が異なりますのでご確認ください。)
詳細については、各園・各学校にお問い合わせください。

園名	お問い合わせ	実施日	受付
上田幼稚園	850-7876	2月6日(金)	14:30
長嶺幼稚園	850-7877	2月4日(水) ※長堂、嘉数、豊見城ニュータウン地区対象	14:30
		2月5日(木) ※上記以外の地区対象	
座安幼稚園	850-8293	2月6日(金)	14:00
豊見城幼稚園	850-5623	1月28日(水) ※保護者のみの参加となります。	14:30
伊良波幼稚園	856-3697	2月18日(水) ※字宜保、我那覇(平和台地区含む)、伊良波地区対象	14:30
		2月20日(金) ※字瀬長、田頭、名嘉地、上田(上田県営含む)、その他の地区対象	
とよみ幼稚園	856-8089	1月27日(火)	14:30
豊崎幼稚園	850-6775	1月22日(木) ※会場の都合上、保護者1名のみの参加となります。	14:30
ゆたか幼稚園	850-0157	2月13日(金) ※会場:上田幼稚園	14:30

学校名	お問い合わせ	実施日	受付	開始
上田小学校	850-0037	2月19日(木)	14:00	14:30
長嶺小学校	850-5907	2月13日(金)	14:30	15:00
座安小学校	850-3627	2月13日(金)	14:30	15:00
豊見城小学校	850-5377	2月13日(金)	14:00	14:30
伊良波小学校	850-9213	2月10日(火)	14:00	14:30
とよみ小学校	850-8030	2月17日(火)	15:00	15:30
豊崎小学校	840-6530	2月18日(水)	14:30	15:00
ゆたか小学校	850-0157	2月17日(火) ※会場:市立中央公民館2F中ホール	14:30	15:00

学校名	お問い合わせ	実施日	受付	開始
豊見城中学校	850-0036	2月6日(金)	14:00	14:30
長嶺中学校	850-1900	2月5日(木)	14:30	15:00
伊良波中学校	850-2791	2月17日(火)	14:45	15:00

平成26年度豊見城市不動産公売

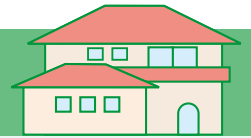

豊見城市納税課では、税負担の公平性、自主財源の確保の観点から、税の滞納処分として差し押さえた不動産について、下記のとおり、入札による売却（公売）を実施します。

入札には、①公売保証金②印章③委任状（代理人が入札する場合）④農業委員会からの買受適格証明書（農地の場合）等が必要となります。

また、買受人の要件、公売手続、公売財産の詳細等を記載した「平成26年度豊見城市不動産公売広報」を豊見城市納税課窓口に、1月上旬頃設置予定しておりますのでご覧ください。

- 公売日時/2月10日（火） ●受付/13時 ●注意事項説明/13時30分 ●入札/14時
- 公売場所/市役所3階 第1会議室

売却区分	公売財産・所在・地目・地積・その他	公売保証金	見積価額
26-1	豊見城市字金良後原	見積価額の10%以上	評定中
26-2	豊見城市字保栄茂與那ン田原		
26-3	豊見城市字嘉数前原		
	437番15・畑・321.00㎡		
	808番1・畑・330.00㎡		
	597番9・原野・21.00㎡		
	617番8・畑・250.00㎡		

※物件の地目・地積等は登記簿による表示です。

※売却区分「26-1」上の構築物は今回の公売に含まれませんので、構築物の扱いについては所有者と協議してください。

※売却区分「26-3」はまとめての公売となります。

※売却区分「26-3」のうち豊見城市字嘉数前原617番8については地目は畑となっていますが、豊見城市農業委員会からの買受適格証明書は不要です。

※事情により公売の中止、内容の訂正などを行う場合がありますので、事前にご確認ください。

（市ホームページにも掲載します）

お問い合わせ

納税課 ☎850-0242

ホームページアドレス<http://www.city.tomigusuku.okinawa.jp/>（ホーム>くらし・子育て>税金>納税）

給与所得+給与以外の所得がある方へ

市・県民税（住民税）では、給与の所得があり、かつ給与以外の所得がある場合に、給与以外の所得に係る市・県民税（住民税）の徴収方法を確定申告または市・県民税申告において選択することができます。

	給与所得のみの方	給与以外の所得 (営業・不動産等)のみの方	給与と給与以外の所得のどちらもある方※2
徴収方法	給与から天引き※1	自分で納付	・給与所得に係る市・県民税は給与から天引き ・給与以外の所得に係る市・県民税は ○給与から天引き ○自分で納付のどちらかを選択
選択方法	なし	なし	確定申告または市・県民税の申告の際に選択※3

※1 給与所得がある方は、給与所得に係る市・県民税（住民税）を原則としてお勤め先から給与天引き（特別徴収）する徴収方法となっています。

※2 平成27年4月1日時点において65歳以上の方は、給与と公的年金等に係る所得以外の徴収方法を選択することができます。

※3 確定申告書第二表または市・県民税申告書への記入例↓

●給与と不動産の所得があり、不動産に係る市・県民税は納付書で納めたいとき

給与・公的年金等に係る所得以外（平成27年4月1日において65歳未満の方は給与所得以外）の所得に係る住民税の徴収方法の選択	<input type="radio"/>	給与から天引き
	<input type="radio"/>	自分で納付

☆徴収方法の
選択漏れに
注意!

平成27年度（平成26年分）の申告から、確定申告または市・県民税申告の際に徴収方法の選択欄にチェックがない場合は、地方税法の規定に基づき、給与・公的年金等に係る所得以外（65歳未満の方は給与所得以外）の徴収方法が、給与から天引き（特別徴収）となりますのでご了承ください。

お問い合わせ 税務課 ☎850-0245

軽自動車税の税率の改正について

地方税法の改正に伴い、軽自動車税に関する条例の改正が行われました。平成27年4月1日から原動機付自転車、軽二輪、小型二輪、小型特殊自動車、軽自動車の税率が引き上げとなります。



◎原付、軽二輪、小型二輪、小型特殊自動車

車種区分		税率(年額)	
		平成26年度まで	平成27年度以降
原付	50cc以下	1,000円	2,000円
	50cc超90cc以下	1,200円	2,000円
	90cc超125cc以下	1,600円	2,400円
	ミニカー	2,500円	3,700円
軽二輪(125cc超250cc以下)		2,400円	3,600円
小型二輪(250cc超)		4,000円	6,000円
小型特殊自動車	農耕作業用のもの	1,600円	2,400円
	その他のもの	4,700円	5,900円

◎軽自動車

- 平成27年3月31日までに登録済みの車両は変更ありません。現在の税率である下記表中①現行税率のとおりとなります。
- 平成27年4月1日以後に最初の新規検査※を受ける車両から、下記表中②新税率のとおりとなります。なお、その内4月1日の登録は平成27年度分から課税、4月2日以後の登録は平成28年度分から課税となります。
- 平成28年度分から、平成28年4月1日以後の賦課期日(毎年4月1日)現在で、最初の新規検査※から13年を経過した車両は下記表中③のとおりとなります。平成28年度に重課税率の対象となるのは、平成14年以前に新車新規登録を受けた車両となります。
※最初の新規検査とは、今までに車両番号の指定を受けたことのない軽自動車を新たに使用するときを受ける検査です。

車種区分			税率(年額)		
			①現行税率 (平成27年3月31日までに登録済みの車両)	②新税率 (平成27年4月1日以後に最初の新規検査を受ける車両)	③平成28年度分から重課税率 (最初の新規検査から13年を経過した車両)
三輪			3,100円	3,900円	4,600円
四輪以上	乗用	自家用	7,200円	10,800円	12,900円
		営業用	5,500円	6,900円	8,200円
	貨物用	自家用	4,000円	5,000円	6,000円
		営業用	3,000円	3,800円	4,500円

お問い合わせ 税務課 ☎850-0245

生ごみ自己処理奨励金について

お問い合わせ
生活環境課 ☎850-5520

本市では、家庭から生ずる生ごみを堆肥化・減量化を目的とした処理機等や普及啓発活動に対して下記の内容で奨励金を交付しています。

生ごみ処理機

過去4年以内に、奨励金の交付を受けていない世帯

- 助成交付額……購入価格の1/2(上限:個人3万円、団体30万円)
- 手続方法……購入前に助成金交付申請書を提出する。交付決定通知書の日付以降に購入してください。
- 必要書類等……カタログ(メーカー、機種および価格が確認できる書類)身分証明書(運転免許証、健康保険証等)完納証明書または非課税証明書・印鑑(認印可)

生ごみ処理容器

過去2年以内に、奨励金を受けていない世帯

- 助成交付額……購入価格の1/2(上限:個人4万円、団体4万円)
- 手続方法……購入後に申請書と領収書を添えて申請してください。

生ごみ処理菌

同一会計年度に奨励金を受けていない世帯

- 助成交付額……購入価格の1/2(上限:個人2万円、団体2万円)
- 手続方法……購入後に申請書と領収書を添えて申請してください。

生ごみ自己処理普及啓発活動

市内に事務所、事業所等を有している団体

- 助成交付額……1団体につき、上限5千円(年度以内1回)
- 手続方法……申請後、交付決定通知書の日付以降に活動を実施してください。その後、実績報告書と写真を添付する。
※団体の印鑑(代表者の認印可)を添えて申請してください。

※奨励金申請者が予定数に達し次第締め切りますのでご了承ください



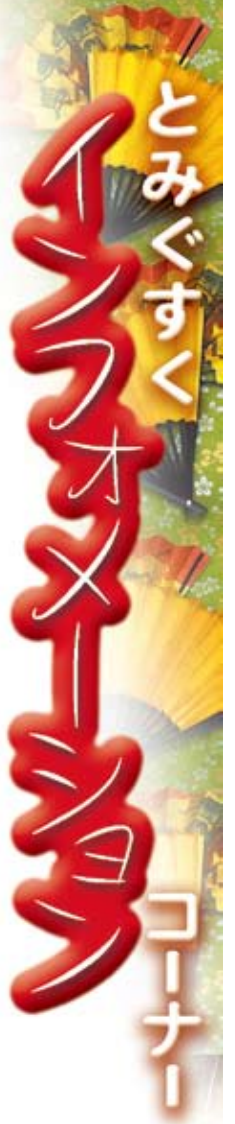

健康・福祉

健康推進課からのお知らせ
☎ 850・0215

健康推進課
特定健診・がん検診(胃・肺・大腸)
20代・30代健診について

月日	場所	受付時間
1月14日(水)	中央公民館2階	9時～10時30分
2月15日(日)	市役所1階	8時30分～10時30分

※国民健康保険に加入している方は、受診券と保険証が一体型になっています。なお、指定の医療機関でも受けられます。

受診料 特定健診(無料)

検査項目

がん検診(補助あり)
特定健診、20代・30代健診
(血液検査・尿検査・血圧測定・身体測定・医師の診察)
がん検診(胃がん・肺がん・大腸がん)

必要な物

国民健康保険加入者の方は、国民健康保険被保険者証
国民健康保険以外のの方は、特定健診受診券・がん検診受診券

乳がん・子宮頸がん検診についてのお知らせ

月日 2月4日(水)
場所 市立中央公民館 1階
受付時間 13時30分～15時
予約受付期間 1月30日(金)まで
※指定の医療機関でも受けられます。
対象者 子宮頸がん：20歳以上の方
乳がん：(マンモ)40歳以上の方
(昨年度受診券を利用していない方)
※要予約

自己負担額

子宮頸がん：1,000円

検査項目

乳がん(マンモ)：2,000円
子宮頸がん：子宮頸部細胞診
乳がん：視触診検査・マンモグラフィ検査(乳房X線撮影)
平成26年度がん検診受診券もしくは子宮頸がん検診受診券

受診前に確認を!

乳がん検診は、検査人数に限りがありますので事前に電話で予約を行ってください。
対象者であっても検査ができない方や確認事項などありますので、「がん検診受診券」で確認を行うか、もしくは直接お問い合わせください。

離乳食実習受講生募集

日時 1月28日(水)
13時30分～15時30分
場所 市立中央公民館 調理実習室
対象者 生後5～6ヶ月児の保護者
定員 14名
申込方法 健康推進課へ電話予約
申込期間 1月23日(金)まで
※当日は、エプロン・三角巾(バンダナ)・ハンドタオル・おんぶひも・授乳ケープ・親子健康手帳をご持参ください。

生活習慣病予防教室受講者募集

「おいしく!楽しく!健康」の教室!
正しい知識でかしく暮らそう!
循環器専門医の生活習慣病のお話
健康運動指導士おススメ簡単運動法など

日時 1月17日(土)・28日(水)
2月7日(土)・14日(土)
場所 琉球温泉瀬長島ホテル
対象者 20歳～64歳の市民
定員 20名(応募者多数の場合は抽選とします。)

受講料

無料(昼食代および温泉料金込みです。)
各教室開催日の1週間前締め切り

申込方法

メール若しくはFAXでのお申し込みまたは健康推進課窓口でのお申し込み

※申し込み用紙は、市役所1階案内および3階健康推進課で配布します。また、ホームページでダウンロードいただけます。
E-mail: kenko@city.tomigusuku.okinawa.jp
Fax 850・5343

24時間生活習慣病電話相談のお知らせ

「とみぐすく 働き盛り健康ダイヤル」
未来のあなたの健康守り隊

相談範囲

生活習慣病に関すること
フリーダイヤル
0120・120・371
(携帯電話からも可)

PC・スマートフォン版サイト:

https://www.healthy-hotline.com/
携帯版サイト
https://www.healthy-hotline.com/m

詳しくは、市ホームページ・広報とみぐすく(平成26年12月号P6)を確認するか、担当課までお問い合わせください。

お知らせ

税務課からのお知らせ

給与支払報告書の提出について
☎ 850・0245

平成26年中に給与等の支払を行った各事業所(個人および法人)は、「給与支払報告書」を期限までに提出しなければなりません。

税務署から配布された「給与支払報告書(個人明細書)」に所定の事項を記入の上、「市専用の総括表を添えて、2月2日(月)までに税務課に提出してください。」

この報告書は、税務署に提出する給与所得の源泉徴収票等の法延調書と同様に、重要な提出書類となります。収入金額、控除金額の記入誤りや、摘要欄への被扶養者・

前職分の支払金額・住宅借入金等特別控除可能額、住居開始年月日等の記入漏れがないようご注意ください。

税務課資産税係のお知らせ

固定資産税は、毎年1月1日を賦課期日として、土地・家屋・償却資産（これらを固定資産といいます。）を所有している方に対して、固定資産の所在する市町村がその資産に応じて課税する税金です。【※月割りの課税等はありません。】つきましては、次のとおりご協力をお願いします。

●土地

土地の評価は、土地登記簿上の地目に関係なく、賦課期日（1月1日）現在の現況地目（利用状況）ごとに評価（課税）を行います。たとえば「雑種地（駐車場等）」を畑にした「資材置場に倉庫を建築した」など、土地の利用状況が変わった場合は、ご連絡下さい。

また、土地の現況調査にお伺いする場合がありますので、ご協力をお願いします。

●家屋

昨年中に家屋を新築・増築、もしくは取り壊しを行い、まだ、税務課資産税係の調査を受けていない家屋がありましたら、面積の大小にかかわらずご連絡をお願いします。

賦課期日（1月1日）現在に家屋がありませんとその年の4月以降からはまる新年度固定資産税が課税されます。また、未登記家屋の相続・売買等があった場合は、新しく保存登記していただくか、「未登記家屋申告書」を提出していただく。

●償却資産

市内で事業を営み事業の用に供することができる資産をお持ちの方、または市内に事業用として貸し付けしている資産をお持ちの方は、決算期に関わりなく、地方税法第383条の規定により、毎年1月1日現在の資産を申告していただくことになっていきます。つきましては、申告書を作成のうえ、ご提出していただきますようお願い致します。【※申告書送付希望の事業所はご連絡ください。】

【提出期限：2月2日（月）】
所有者がお亡くなりになったとき

所有者がお亡くなりになった場合、賦課期日（1月1日）までに相続登記が完了のときは、相続人の中から代表者を決めていただき「相続人代表者指定届出書（現所有者申告書）」を提出してください。また、相続人代表者、納税管理人、代納者等がお亡くなりになった場合は、ご連絡ください。

納税課からののお知らせ

納税課 ☎850・0242

市・県民税の納付について

1月は市・県民税の納期月となっております。納期内に自主納付をお願いします。コンビニエンスストアでの納付も可能となっておりますので、ぜひご利用ください。都合により期限内に納付できない場合は、『納税相談』や『分割による納付手続き』などもございますので、納税課までお早めにお問い合わせください。

※分割による納付手続きを行った税は、口座振替ができませんのでご了承ください。

口座振替をご利用になると便利です！

金融機関から自動的に振り替えられるため、納めにいく手間が省け、納め忘れもなくなります。（預金残高にはご注意ください。）手続きは金融機関にて、通帳届出印、通帳、納付書を持参し、備えつけの口座振替依頼書へ必要事項を記入し、申し込みます。（詳しくは、各金融機関にお問い合わせください。）

□口座振替での納付済金額は、記帳もしくは市役所から送付される「口座振替領収書（ハカキ）」でご確認できます。

納付期限が過ぎた市税の納付について

お手持ちの納税通知書・再発行納付書の納付期限が過ぎてしまった場合、各金融機関での納付ができなくなったり、延滞金が増算されますのでご注意ください。納付期限が過ぎてしまった場合は、納税課までご連絡ください。

企画調整課からののお知らせ

企画調整課 ☎850・0246

国勢調査員を募集しています

国勢調査2015
今年度は5年に一度の国勢調査が実施されます。

国勢調査は、日本国内に住むすべての人と世帯を対象とする国の最も重要な統計調査です。皆さんの協力をお願いいたします。

また、調査を実施するため国勢調査員の募集を行っておりますので興味のある方は是非とも企画調整課までご連絡ください。
農林業センサスが実施されます。

2015年農林業センサス

2月1日を基準として農林業センサスが実施されます。

農林業を営む方を対象に、1月下旬より調査員が伺いますのでご協力をお願いします。

工業統計調査へのご協力をお願いします

昨年より、製造業を営む方のもとへ調査員が伺っているかと思えます。本調査は我が国の産業政策等の基礎資料となる重要な調査となりますので、ご協力をお願いいたします。

ケーブルテレビのデジタル変換サービスは平成27年3月までに終了します。

暫定的にアナログテレビでもケーブルテレビ経由で地上波デジタル放送を視聴できる「デジタル変換サービス」は平成27年3月までに終了します。引き続き、デジタル放送を見るには次の3つの受信方法があります。

- ① ケーブルテレビと契約し、デジタルSTB（セットトップボックス）を設置する
- ② デジタルテレビに買い替える
- ③ 地デジチューナーを購入し、アナログテレビに接続する

また、NHK放送受信料全額免除世帯については、地デジチューナーの無償給付を受けられる場合があります。

※問合先総務省地デジコールセンター

☎0570（07）0101

HP「総務省 デジアナ」で検索。

弁護士による民間賃貸住宅のトラブルに関する無料相談について

民間賃貸住宅のトラブルに関する相談（家賃を払ってもらえないので退去してもらいたい、突然明け渡しを求められたなど）を弁護士がお受けします。

家主・借主どちらからの相談でもお受け

協働のまち推進課 ☎850・0159

します。

電話相談

☎0120・0033・703
(フリーダイヤル)

毎週水曜日
10時～12時・14時～16時・17時～19時
毎週金曜日
10時～12時・14時～16時
弁護士が直接対応します。

面接相談

1コマ(30分) 無料
☎098・8655・3737

・この相談は、国土交通省の補助金の交付を受けて実施しています。

問合せ先

沖縄弁護士会

那覇市松尾2丁目2番26・6号

国保年金課からののお知らせ

国保年金課 ☎8500・0142

新成人の皆さんへ20歳になったら国保年金

【国保年金のポイント】

○将来の大きな支えになります
国民年金は20歳から60歳までの人が加入し、保険料を納める制度です。
国が責任を持って運営するため、安定していますし、年金の給付は生涯にわたって保障されます。

○老後のためだけのものではありません
国民年金には、年をとったときの老齢年金のほか障害年金や遺族年金もあります。
障害年金は、病気や事故で障がいが残ったときに受け取れます。また、遺族年金は、加入者が死亡した場合、その加入者により生計を維持されていた遺族(ご子のある配偶者やご子)が受け取れます。

【「学生納付特例制度」と「若年者納付猶予制度」】
☆「学生納付特例制度」
学生の方は一般的に所得が少ないため、ご本人の所得が一定額以下の場合、国民年金保険料の納付が猶予される制度です。
(一部該当しない学校もあり)

☆「若年者納付猶予制度」
学生でない30歳未満の方で、ご本人および配偶者の所得が一定額以下の場合に、国民年金保険料の納付が猶予される制度

です。
※詳しくは、国保年金課または那覇年金事務所(☎098・8555・1122)までお問い合わせください。

平成27年度から新たに国保税の特別徴収が開始される世帯へ
【特別徴収の対象世帯となる条件】
次の①・②・③の条件を満たすことで、4月・6月・8月に支給される年金から国保税が特別徴収されます。(仮徴収)。また、当該年度の国保税額決定後(6月以降)に④を含めたすべての条件を満たすことで、10月・12月・2月の年金から国保税が特別徴収されます。(本徴収)

①世帯主が国民健康保険に加入していること
②世帯の国民健康保険加入者全員が65歳以上75歳未満であること
③世帯主が年額18万円以上の年金を受給しており、既に介護保険料が年金から特別徴収されていること
④特別徴収の対象となる年金の年間受給額が、介護保険料と国民健康保険税の合計の2倍以上であること

※「特別徴収」の対象となる世帯でも、国保税の口座振替手続を既に金融機関で済ませており、過年度の未納がない場合は、市役所で申請手続きをすることで口座振替による納付に変更することができま

【国保税の減免制度をご存知ですか?】
次の条件に該当する場合は、審査により国民健康保険税の「所得割額」が一部もしくは全額免除される場合があります。
平成26年中の世帯の国保加入者および擬主(国保加入者ではない世帯主)の所得の合計額が、昨年と比較して3割以上減少している
失業等により納付困難の状態が続いている

・被保険者名義の居住宅が、天災・災害等にあって納付困難になった
・債務返済のため住んでいる家を譲渡した際に、その譲渡所得に対し高額の保険税が課税された

【手続きに必要なもの】
①国民健康保険被保険者証または納税通知書(国保番号がわかるもの)
②認め印
③平成26年中の世帯の国保加入者および擬主の所得額を証明する書類
・平成27年度(平成26年分) 市県民税または確定申告書の写し
・給与所得の源泉徴収票(平成26年分)
※勤務先にて発行
・公的年金の源泉徴収票(平成26年分)
※日本年金機構より1月に郵送で届きます
※世帯の状況により、その他の提出書類が必要になる場合がありますので保険税係までお問い合わせください。

【減免の相談および申請期間】
平成27年3月18日(水)まで

○平成27年度(平成26年分)市県民税および確定申告期間は、2月16日(月)～3月16日(月)となります。

○事務所で国保税納付済額について社会保険料の控除申告をされる方につきましては、平成26年中「納付済額通知書」を発行しますのでお問い合わせください。

障がい・長寿課からののお知らせ

障がい・長寿課 ☎8566・4292

【障害者控除対象者認定書の発行について】
介護保険の要支援・要介護認定を受けている65歳以上の方に、法令等に基づいて障害者控除対象者(身体障害者に準ずる者等)として市長が認定した場合、障害者控除対象者認定書を発行します。

所得税や市・県民税の申告をするときに、この認定書を添付すると、本人またはその扶養者が、障害者控除または特別障害者控除を受けることができます。

※「障害者手帳が交付されている方」「本人および扶養親族の所得税や住民税が非課税の方」は該当しません。

※要支援・要介護の認定を受けている方でも障害者控除の対象にならない場合があります。控除対象者認定の区分の詳細についてはお気軽にお問い合わせください。

【おむつ代の医療費控除証明書の発行について】
介護保険の要介護認定を受けている方に、

医師の「おむつ使用証明書」に代えて、「おむつ代の医療費控除事項証明書」を発行します。所得税や市・県民税の申告をするときに、この証明書を添付すると、おむつ代の医療費控除を受けることができます。

【対象者】

①おむつ代について医療費控除を受けるのが2年目以降の方（1年目は、医師が発行する「おむつ使用証明書」で税申告をしてください。）

- ②主治医意見書で、寝たきり状態（寝たきり度B1～C2）であることを確認できる方
 - ③主治医意見書で、尿失禁発生の可能性があることを確認できる方など。
- ※詳しくは、障がい・長寿課までお問い合わせください。

臨時福祉給付金・子育て世帯臨時特例給付金の申請はお済みですか？

臨時福祉給付金・子育て世帯臨時特例給付金専用ダイヤル ☎8500・0153

申請期間内に申請を行うことができなかった方についても、やむをえないご事情があったと認められる場合は、受付を行うことができます。まずはお電話でお問い合わせください。

子育て講座親子トレーニングについて

児童家庭課 ☎8500・0143

日時 1月16日（金）
9時30分～11時30分

対 象 市役所5階ホール
市内在住の6ヶ月～1歳半の子とその保護者

定 員 親子10組（参加費は無料）
※以前に受けられた方は対象外になります。

申込期間 1月8日（木）から定員に達するまで

申込先 児童家庭課子育て支援係まで

公共下水道・農業集落排水に接続しよう
下水道課（公共下水道）☎8500・8164
農林水産課（農業集落排水）☎8500・5305

公共下水道区域および農業集落排水区域で接続がまだのご家庭は、早めの接続をお願いします。（接続の可否は担当課にお問い合わせください。）

なお、汲み取り便所、し尿浄化槽を廃止

して接続する場合は、工事の資金を無利子で貸し付けしています。
※農業集落排水とは保栄茂・翁長の一部地域の下水道です。
貸付限度額 個人住宅30万円／集合住宅80万円

返済方法 40回以内の毎月元金均等払い（無利息）

パークゴルフ用クラブおよびボールの貸出について

都市施設課 ☎8500・5386
与根しおさい公園にあるパークゴルフ場（9H・パーク33）でパークゴルフができるようになりました。

貸出申込方法 公園利用許可申請書の備考欄へ借りる道具の名称や数量を記入して、都市施設課まで提出してください。申請書は都市施設課窓口にて配布しています。

対 象 一般市民（市内在住・在勤・在学）、その他特に市長が認める個人や団体

一回あたりの定員 3組9名まで
利用料 無料

都市計画課からのお知らせ

都市計画課 ☎8500・5332
地区計画区域内にお住いの方へ新築・増築や工作物の設置の手続きのお願い
宜保地区・豊崎地区・豊見城・高安地区

地区計画区域内において建築物を新築・増築する際は、地区計画の届出や建築確認が必要となります。また、工作物（垣根など）の設置、看板類の設置、新たに増改築する車庫や倉庫、物干し場も建築物であれば地区計画の届出が必要となります。
地区計画を守って良好な住環境を確保しましょう。

平成26年度優秀建設工事表彰を行います

目的 建設技術の向上を図り、工事の品質および適正な施工を確保する。
表彰対象工事
①市が発注した工事
②表彰する年度の前年度に完成した工事
③契約金額が500万円以上の工事
※解体工事を除く

④評定点が80点以上の工事
表彰時期 平成27年5月頃を予定
※表彰についての詳細は、都市計画課窓口にて要領配布、もしくはホームページに掲載した要領をご覧ください。

入札参加資格審査について

市の発注する「建設工事」・「測量および建設コンサルタント等業務」・「物品関係」・「建物管理」の競争入札に参加する者の資格審査申請の受付を次の通り行います。
要領配布 1月7日（水）～
※市ホームページおよび都市計画課窓口で配布します。

受付期間
○工事・コンサル（平成27・28年度分定期受付）
○物品・建物管理（平成27年度分追加受付）
2月2日（月）～2月27日（金）

※土曜・日曜および祝祭日は除きます
受付時間 9時～11時30分
13時30分～16時30分

受付場所 都市計画課（市役所2階）
※郵送での受付は行いません。

※当掲載内容に変更が生じた場合、都市計画課窓口か市ホームページにおいてお知らせ致します。詳しくは担当課までお問い合わせください。

景観まちづくり塾へバスツアー編

日 時 1月24日（土）9時～13時
※終了時間は交通事情等により前後する場合がございます。

集合場所 市役所1階駐車場
ツアール先 エコシティとはしな（豊見城市）
首里龍潭通り（那覇市）
仲間地区（浦添市）
大城集落（北中城村）

参加無料 昼食・飲み物有り
対 策 水筒の準備、歩きやすい服装等をお願いします。

※バスの乗車定員になり次第、募集を終了します。ご了承ください。

申込先 (株) 国建（担当：砂川）

☎ 0988・861・0578
Fax 0988・868・4771

E-mail: hiroaki_sunagawa@kuniken.co.jp
都計画課窓口でも申込可能です。

**平成27年度市立中央公民館
予約受付のお知らせ**

市立中央公民館 ☎850・32280
平成27年度の市立中央公民館借用予約受付の開始日が次のとおり決まりましたのでお知らせ致します。

受付開始日 2月10日(火) 8時30分～

※平成28年3月31日借用分まで受付します

市消防本部からのお知らせ

市消防本部 ☎850・3105
消防団員・女性消防団員募集(随時)

「大切なまち、守りたい人がいます。」
市内に居住または勤務する20歳以上の方
20歳以上の大学生・専門学校生
入団可能

応急手当講習会について
普通救命講習会 毎月2回

第1木曜日 9時30分～12時30分
第3木曜日 18時30分～21時30分
上級救命講習会 **臨時開催**
2月1日(日) 9時～18時
(昼食を含む)8時間講習
(効果試験有り)

場 所 市消防本部
申込人数 20名まで、ただし3名に満たない場合は中止とする。
申込期限 講習日の10日前までに受付をお願いします。
管轄内(市内)に住所または職場がある方

※お知らせ!
上級救命講習会を2月1日(日)に臨時開催いたします。よって、2月の普通救命講習会は、開催しませんので参加希望される方は、お間違えのないよう申込みを行ってください。

市観光協会からのお知らせ
市観光協会 ☎856・8766

ていぐま館 豊見城大学・新春・のきした教室・体験学習の受講生募集について

「思いをカタチに。世界にひとつだけのモノ」
を作ろう!

期 日 1月24日(土)、25日(日)
時 間 10時～16時
場 所 市観光プラザていぐま館
(道の駅豊崎敷地内)

受講料 有料(500円～1,000円)
作製時間 30分～40分

内 容
・スウィーツパフェ、マグネット作製体験
・革製ポーチ(中) 作製体験
・木の枝ボールペン作製体験
・マイカ(小) 絵付け体験など
申込方法 当日、市観光プラザていぐま館にて。

詳しくは当協会ホームページまたは直接お問い合わせください。
豊見城警察署からのお知らせ
豊見城警察署 ☎850・0110 ※緊急は110番

110番の適正利用を!
毎年1月10日は「110番の日」となっています。
・事件、事故等の緊急対応は110番通報
・急を要さない相談等は警察相談専用電話(#9110)
・携帯電話で110番通報の場合は、できるだけ場所移動せず、所在地(住所)や目撃物等を確認して通報
○メイン標語
安心の 心をつなぐ 110番
○サブ標語
悩みごと 話して安心 #9110

オートバイ・自転車盗難にご注意を!
オートバイ・自転車の盗難が多発しています。

駐車する場合は、2個以上のカギ掛け(ツィロック)、チェーン等での固定物への連結を心がけて、被害にあわないようにしましょう。
不審者を見かけた場合は、すぐに警察への通報をお願いします。
飲酒運転根絶を!

①毎月1日は「飲酒運転根絶の日」!
②二日酔いの運転に注意!
③ビールジョッキ一杯のアルコール分解に

は、約4時間かかります。

自転車の安全利用五則

- ①自転車は車道が原則、歩道は例外
- ②車道は左側を通行
- ③歩道は歩行者優先で、車道寄りを徐行
- ④安全ルールを守る
- ⑤子どもはヘルメットを着用

平成27年三線クラブ新春弾き始め
真嘉部コミュニティセンター ☎840・6828

日 時 1月10日(土) 10時から
場 所 真嘉部コミュニティセンター
終了後は、とみぐすく版ごどもカルタ大会もあります。

賃貸住宅等小修繕工事業者の登録の受付について
沖縄県住宅供給公社施設整備係 ☎098・917・2438

平成27・28年度沖縄県住宅供給公社が発注する市改良住宅などの小修繕ならびに保守点検業務などの競争入札に参加を希望する業者の登録申請を次の通り受け付けます。
申請書の配布 1月14日(水)～1月20日(火)

配布場所 沖縄県住宅供給公社
※沖縄県住宅供給公社ホームページにてダウンロード可
受付期間 1月21日(水)～1月23日(金)
※申請書は必ず持参。郵送不可。
申込み・お問い合わせ
沖縄県住宅供給公社施設整備係

募 集

市教育委員会臨時職員募集について
学校教育課 ☎850・0961

※4月からの勤務となります。
【学校庶務(事務および用務)】
勤務場所 市内小中学校
勤務時間 8時15分～16時45分まで
(7時間45分)

条 件 普通自動車運転免許
8000円
【特別支援教育支援員】

相談

●法律相談（弁護士）

と き：第1・第3水曜日 9時～12時
と ころ：社会福祉センター
お問い合わせ：☎856-2782（事前予約が必要です）

●法律相談（司法書士）

と き：第2・第4水曜日 10時～12時
と ころ：市役所1階 市民相談室
お問い合わせ：☎850-0159（事前予約が必要です）

●家庭児童相談室

と き：月曜～金曜日 9時～16時30分
お問い合わせ：☎840-5633

●障害福祉に関する相談・障害者虐待に関する相談、通報

桜山荘障がい者相談支援センターさくら（字高嶺）
お問い合わせ：☎840-5904
指定相談支援事務所ひまわり（字渡橋名）
お問い合わせ：☎856-6639
豊見城市障がい・長寿課 障がい福祉係（平日8時30分～17時15分）
お問い合わせ：☎850-5320/FAX856-7046
虐待通報（夜間・休日）
☎850-0024

●適応指導教室

と き：月曜～金曜日 10時～16時
と ころ：教育相談室（市陸上競技場内）
お問い合わせ：☎856-1538

●職場におけるセクシュアルハラスメント相談

と き：毎週水曜日・水曜日 10時～17時
※専門の相談員が対応
それ以外の平日 8時30分～17時15分
※雇用均等室職員が対応
と ころ：沖縄労働局雇用均等室（土日、祝祭日は閉庁）
お問い合わせ：☎098-868-4380

●労働に関する相談

◎労政・女性就業センター
と き：月曜日～金曜日 8時30分～17時
と ころ：沖縄県三重城合同庁舎5階
お問い合わせ：☎0120-610-223
◎沖縄労働局総合労働相談コーナー
と き：月曜日～金曜日 9時～12時/13時～17時
と ころ：沖縄労働局企画室内
お問い合わせ：☎098-868-6060
◎那覇総合労働相談コーナー
と き：月曜日～金曜日 9時～12時/13時～17時
と ころ：那覇労働基準監督署
お問い合わせ：☎098-868-8008

●男性相談（男性相談員が対応します）

と き：日曜・月曜 10時～16時
お 休 み：年末年始（12/29～1/3）※月曜が祝日の場合
相 談 方 法：電話相談のみ
お問い合わせ：☎098-868-4011

●女性相談

と き：月曜～金曜日 9時30分～16時30分
お問い合わせ：☎840-5633（家庭児童相談室）

●消費生活相談

と き：第1・第3火曜日 10時～12時/13時～16時
と ころ：市役所1階（市民相談室）
お問い合わせ：☎850-0159（協働のまち推進課）

●みんなの人権110番 全国人権共通人権相談ダイヤル

受付時間：月曜日～金曜日 8時30分～17時15分
お問い合わせ：☎0570-003-110

勤務形態

週5日（土日含む）
早番 8時30分～17時15分
遅番 10時45分～19時30分

採用予定期間

平成27年4月1日～
平成28年3月31日
（6ヶ月更新）

応募要件

※ただし、住民票等発行業務含む
臨時職員（若干名）
27年4月1日までに資格取得見込みの者

種別

市立中央図書館
図書館司書
図書館業務全般

業務内容

図書館業務全般

提出書類

履歴書、教員免許状の写し
教員免許状を所有していること

時給

860円

勤務場所

①幼稚園 ②小学校 ③中学校
特別支援を要する幼児児童生徒の支援

年休

半年6日（46.5時間）

交通費

1日につき100円

時給

860円 期末手当 年2回

採用方法

面接（後日、連絡します。）
資格証明書を郵送または持参してください。

申込期限

1月30日（金）17時15分まで

市シルバー人材センターからのお知らせ

市シルバー人材センター ☎8500-7716

説明会

1月15日（木）10時～12時

年会費

2,000円

会場

当センター会議室

家庭内外清掃・子育て支援・除草・草刈・大工・各種補修工事等お引き受けいたします

シルバー人材センターは、長年培った知識・経験・技能を生かし、個人家庭、企業から就業機会の拡大を図り、就業やボランティア活動を通して、高齢者の「生きがいづくり」「健康維持・増進」を推進し、地域社会に貢献することを目指しております。



次の方からご芳志がございましたので、紙面において紹介し、厚くお礼申し上げます。

市社会福祉協議会へ

▼浜川スミ子さん（字翁長）より夫・栄康さんの香典返しとして5万円

市育英会へ

▼豊見城電友会より市育英会へ寄付として15万円



2015
January

1月 市民カレンダー

クリーンなまち、とみぐすくを目指そう!

市内1世帯あたりから
出たごみの量(11月)

瀬長島
11月分のごみ回収量

約103.5kg

約410kg

日	月	火	水	木	金	土
4 旧11.14 平成27年 新春名刺交換会 日時：1月6日(火)15時～ 場所：市立中央公民館中ホール 会費：2,000円/1人	5 旧11.15 市役所仕事始め 平成27年 年始祝賀会 日時：1月6日(火)18時～ 場所：市立中央公民館中ホール 会費：2,000円/1人	6 旧11.16 消防出初式 (消防本部構内) 10時～ 消費生活相談 (市役所1F市民相談室) 10時～12時・13時～16時	7 旧11.17 3歳児健康診査 (市役所4F保健センター) 受付13時30分～14時30分	8 旧11.18 操体法教室(国保対象) (市役所5F) 9時30分～11時30分	9 旧11.19 地域交流新春もちつき大会 (市立中央公民館交流ひろば) 受付12時～12時50分 開始13時15分～	10 旧11.20
11 旧11.21 おやこ料理教室 (市立中央公民館) 9時30分～13時 大人のための映画会 「山桜」(中央図書館) 14時～ 平成27年成人式 (市内各中学校体育館)	12 旧11.22 成人の日	13 旧11.23	14 旧11.24 司法書士相談 (市役所1F市民相談室) 10時～12時※要予約 ラッコさん広場 (市役所4F保健センター) 9時30分～11時30分 特定健診・がん検診 (市立中央公民館2F) 9時～10時30分	15 旧11.25 操体法教室(国保対象) (市役所5F) 9時30分～11時30分 シルバー人材センター 入会説明会 (当センター会議室) 10時～12時	16 旧11.26	17 旧11.27
18 旧11.28 乳児一般健康診査 (市役所4F保健センター) 詳しくは健康推進課まで ☎850-0162	19 旧11.29	20 旧12.1 消費生活相談 (市役所1F市民相談室) 10時～12時・13時～16時	21 旧12.2 乳幼児健康相談 (市役所4F保健センター) 10時～11時	22 旧12.3 操体法教室(国保対象) (市役所5F) 9時30分～11時30分 1歳6か月児健康診査 (市役所4F保健センター) 受付13時15分～14時30分	23 旧12.4	24 旧12.5 第38回沖縄一周市郡対 抗駅伝大会 25日まで 第2回とみぐすく 産業フェスタ 場所：道の駅豊崎 時間：10時～19時
25 旧12.6 第2回とみぐすく 産業フェスタ 場所：道の駅豊崎 時間：10時～19時 出展者などは市HPに掲載	26 旧12.7	27 旧12.8	28 旧12.9 司法書士相談 (市役所1F市民相談室) 10時～12時※要予約 離乳食実習 (市立中央公民館) 13時30分～15時30分	29 旧12.10 操体法教室(国保対象) (市役所5F) 9時30分～11時30分	30 旧12.11 3歳児健康診査 (市役所4F保健センター) 受付13時15分～14時30分	31 旧12.12
2月						
1 旧12.13	2 旧12.14	3 旧12.15 消費生活相談 (市役所1F市民相談室) 10時～12時・13時～16時 BCG予防接種 (市役所4F保健センター) 14時～15時	4 旧12.16 操体法教室(国保対象) (市役所5F) 9時30分～11時30分	5 旧12.17	6 旧12.18	7 旧12.19

燃やせないごみ・危険ごみカレンダー (平成27年1月～平成27年2月)

地区	収集区域	収集日
A地区	豊見城(県道7号線東側)、高安の一部、根差部、嘉数、豊見城ニュータウン、真玉橋、金良、長堂、饒波の一部	第1・第3 火曜日
B地区	高安の一部、饒波の一部、豊見城団地、県営豊見城団地、平良、高嶺、上田(市道25号線東側)、渡嘉敷、保栄茂、翁長、渡橋名の一部、豊崎	第1・第3 水曜日
C地区	豊見城(県道7号線西側)、宜保、我那覇、名嘉地、田頭、瀬長、与根、伊良波、座安、渡橋名の一部、上田(市道25号線西側)	第1・第3 月曜日

※家庭ごみは、3袋以内を目安に出してください。
※ごみ減量のために、生ごみの堆肥化を心掛けましょう。

「コードフォーおきなわ(地域の市民参加型のオープン・コミュニティ)」で豊見城市のごみ分別を紹介しています。
<http://tomigusuku.5374.jp/>



2月7日(土)に「生ごみ堆肥化講習会」を開催します。詳細は、先月「広報とみぐすく(平成26年12月号)」19ページを参照ください。

～野焼き(野外焼却)は禁止されています!～

屋外での廃棄物焼却行為または、一定の構造基準を満たしていない廃棄物焼却炉の使用は法律や条例等(一部の例外を除き)により禁止されており、違反者に対して次の罰則規定が定められています。

5年以下の懲役若しくは1千万円以下の罰金に処し、又はこれを併科する。
改善命令等に従わず、常習的に「野焼き」を行った場合、豊見城警察署へ通報し、しかるべき措置を図ります。
詳しくは生活環境課までお問い合わせください。

お問い合わせ 生活環境課 ☎850-5520

平成27年

市消防出初式開催のお知らせ

新年の無病息災を祈念し、下記の日程で『消防出初式』を開催します。式典では、幼年消防クラブの防火演技や女性防火クラブおよび消防団員による一斉放水、また消防職員による消防展示訓練を予定しています。

なお、当日は消防構内への駐車が出来ませんので、お越しの際は公共交通機関をご利用ください。

多くの市民の参観をお待ちしています。

日時 1月6日(火) 10時～

場所 市消防本部 構内

※雨天時は、プログラムを一部変更し行います。



※写真は昨年開催風景

お問い合わせ 市消防本部 ☎850-3105

平成27年 豊見城市 開催のお知らせ

『新春名刺交換会』『年始祝賀会』

平成27年1月6日(火)、市立中央公民館中ホールにおいて、平成27年豊見城市『新春名刺交換会』、『年始祝賀会』を開催します。

新年の幕開けを祝うとともに、多くの市民の皆さまのご参加をお待ちしております。なお、受付については、当日、会場での受付となっています。詳しくは下記までお問い合わせください。

平成27年
新春名刺
交換会

日時 1月6日(火) 15時～

場所 市立中央公民館 中ホール

会費 1人 2,000円

平成27年
年始
祝賀会

日時 1月6日(火) 18時～

場所 市立中央公民館 中ホール

会費 1人 2,000円



※写真は昨年開催風景

お問い合わせ 秘書広報課 ☎850-0023

編集後記

あけましておめでとうございます。昨年は皆さんにとって、どのような一年間となりましたか？僕は、昨年の4月にまさかの広報担当になり驚き、また、知らぬ間に体重も増え驚き・・・驚きの一年間となりました。今年は、驚かないよう落ち着き冷静に行動したい！

今年もより良い広報紙を提供できるよう頑張りますので「広報とみぐすく」をよろしく願いいたします。(ゆうき)

あけましておめでとうございます。今年も一年間「広報とみぐすく」をよろしく願います。

さて、去年を振り返ると、たくさんの出来事があり、あっという間に一年が過ぎてしまいました…。ので！2015年はもっと内容の濃い一年に出来るように頑張っていきます！

(ひろゆき)

ひとのうごき

	全人口	男	女	世帯数
平成26年 (2014年) 11月末日	61,544 人	30,357 人	31,187 人	23,406 戸
先月比	+ 70人	+ 30人	+ 40人	+ 23戸



広報 とみぐすく

No.586

平成27年1月1日発行

市章の説明

豊見城の「と」を三つ配して「とみ」とし、積み重ねた円形は築き上げる城を表します。

- 組み合わせた三つの円形は、それぞれ中心へ対話をもたらし、調和を表します。
- 外へのびる矢印は無限への広がり発展を表します。
- 全体は調和と限りない発展を築き上げる豊見城市民の意気を表します。

〈編集・発行〉

豊見城市総務部秘書広報課

〒901-0292

沖縄県豊見城市字翁長854番地1

●広報紙へのご意見、ご感想は

TEL 098-850-0023

FAX 098-850-5343

hisyo-kouhou@city.tomigusuku.okinawa.jp

●その他の内容については、下記までお問い合わせください。

TEL 098-850-0024(代表)

FAX 098-850-5343

ホームページアドレス

http://www.city.tomigusuku.okinawa.jp